

ภาคผนวก ก

เอกสารประกอบการติดตามตรวจสอบผลกระทบสิ่งแวดล้อม

ภาคผนวก ก.1

การตรวจสอบภาพพนักงาน

ประจำปี พ.ศ.2567



ตารางเปรียบเทียบแสดงจำนวนและร้อยละผลการตรวจสุขภาพประจำปี 2567 บริษัท พีทีที โกลบอล เคมิคอล จำกัด (มหาชน) PTTGC 5 - Aromatics 2

ผลการตรวจสุขภาพประจำปี พ.ศ. 2567 ของพนักงานพื้นที่กระบวนการผลิต และพื้นที่ลานถังกักเก็บ ดังนี้

1. การตรวจสุขภาพประจำปีของพนักงานพื้นที่กระบวนการผลิต ผู้มีสิทธิเข้ารับการตรวจ 152 คน

เข้ารับการตรวจ 151 คน ร้อยละ 99.34 ไม่เข้ารับการตรวจ 1 คน ร้อยละ 0.66 ผลการตรวจสุขภาพ สรุปได้ดังนี้

ตารางที่ 1 แสดงผลการตรวจสุขภาพประจำปี 2567 บริษัท พีทีที โกลบอล เคมิคอล จำกัด (มหาชน) PTTGC 5 - Aromatics 2 : พนักงานพื้นที่กระบวนการผลิต

ที่	รายการตรวจ	ตรวจ		ไม่ตรวจ		ผลปกติ		กลุ่มเฝ้าระวัง		กลุ่มที่ควรพบแพทย์	
		(ราย)	%	(ราย)	%	(ราย)	%	(ราย)	%	(ราย)	%
1	ความดันโลหิต (BP:Blood pressure)	151	99.34	1	0.66	123	87.59	7	4.64	21	7.77
2	ดัชนีมวลกาย (BMI:Body mass index)	151	99.34	1	0.66	22	14.57	34	22.52	95	62.91
3	ตรวจร่างกายทั่วไปโดยแพทย์ (PE:Physical examination)	150	98.68	2	1.32	150	100.00	0	0.00	0	0.00
4	สมรรถภาพการมองเห็น (Vision test)	151	99.34	1	0.66	109	72.18	3	1.99	39	25.83
5	ภาพถ่ายรังสีทรวงอก (CXR:Chest x-ray)	151	99.34	1	0.66	139	92.05	8	5.30	4	2.65
6	คลื่นไฟฟ้าหัวใจ (EKG:Electrocardiography)	146	96.05	6	3.95	139	95.21	2	1.37	5	3.42
7	ตรวจสมรรถภาพปอด (LFT : Lung FunctionTest)	96	63.16	56	36.84	68	70.83	27	28.13	1	1.04
8	ความสมบูรณ์ของเม็ดเลือด (CBC:Complete blood count)	151	99.34	1	0.66	92	60.93	53	35.10	6	3.97
9	ระดับน้ำตาลในเลือด (FBS:Fasting blood sugar)	151	99.34	1	0.66	87	57.62	45	29.80	19	12.58
10	ระดับไขมันในเลือด (Cholesterol, Triglyceride, HDL,LDL)	151	99.34	1	0.66	10	3.93	114	75.50	27	20.57
11	ระดับยูริกในเลือด (Uric acid)	151	99.34	1	0.66	83	54.97	33	21.85	35	23.18
12	การทำงานของไต (BUN, Creatinine,Estimated GFR)	151	99.34	1	0.66	127	84.11	0	0.00	24	15.89
13	การทำงานของตับ (SGOT, SGPT, Alk.phosphatase)	151	99.34	1	0.66	133	88.08	15	9.93	3	1.99
14	ตรวจหาค่ามะเร็งเชิงต่อมลูกหมาก (PSA)	85	55.92	67	44.08	81	95.29	0	0.00	4	4.71
15	ตรวจปัสสาวะ (Urine analysis)	151	99.34	1	0.66	135	89.40	0	0.00	16	10.60
16	ตรวจมีเลือดแดงในอุจจาระ (FOB:Fecal occout blood)	92	60.53	60	39.47	88	95.65	1	1.09	3	3.26
17	ตรวจสมรรถภาพการได้ยิน	141	92.76	11	7.24	57	40.43	56	39.72	28	19.86

A : 1



ตารางเปรียบเทียบแสดงจำนวนและร้อยละผลการตรวจสุขภาพประจำปี 2567 บริษัท พีทีที โกลบอล เคมิคอล จำกัด (มหาชน) PTTGC 5 - Aromatics 2

ผลตรวจอยู่ในเกณฑ์ปกติ

- ดูแลพฤติกรรมสุขภาพให้เหมาะสมอยู่เสมอ เพื่อลดความเสี่ยงต่อการเกิดโรคต่างๆ และตรวจสุขภาพประจำปีทุกปี เพื่อคัดกรองความผิดปกติต่างๆ

ผลตรวจอยู่ในกลุ่มผิดปกติเล็กน้อย ควรเฝ้าระวัง

- ควรปฏิบัติตามคำแนะนำ และปรับเปลี่ยนพฤติกรรมสุขภาพให้เหมาะสม อย่างเคร่งครัด หลังการปรับเปลี่ยนพฤติกรรมสุขภาพ ควรตรวจซ้ำหากผลตรวจยังไม่อยู่ในเกณฑ์ปกติ ควรปรึกษาแพทย์

ผลตรวจอยู่ในกลุ่มผิดปกติ ควรพบแพทย์

- ควรพบแพทย์เพื่อรับการตรวจวินิจฉัยเพิ่มเติมอย่างละเอียด และปฏิบัติตามคำแนะนำของแพทย์อย่างเคร่งครัด และควรปรับเปลี่ยนพฤติกรรมสุขภาพให้ถูกต้องเหมาะสม

หลังการปรับเปลี่ยนพฤติกรรมสุขภาพควรตรวจซ้ำหรือไปตรวจตามแพทย์นัด หากผลตรวจยังไม่อยู่ในเกณฑ์ปกติควรปรึกษาแพทย์

A : 3



ตารางเปรียบเทียบแสดงจำนวนและร้อยละผลการตรวจสุขภาพประจำปี 2567 บริษัท พีทีที โกลบอล เคมิคอล จำกัด (มหาชน) PTTGC 5 - Aromatics 2

2. การตรวจสุขภาพประจำปีของพนักงานพื้นที่ลานถังกักเก็บ ผู้มีสิทธิเข้ารับการตรวจ 21 คน

เข้ารับการตรวจ 20 คน ร้อยละ 95.24 ไม่เข้ารับการตรวจ 1 คน ร้อยละ 4.76 ผลการตรวจสุขภาพ สรุปได้ดังนี้

ตารางที่ 2 แสดงผลการตรวจสุขภาพประจำปี 2567 บริษัท พีทีที โกลบอล เคมิคอล จำกัด (มหาชน) PTTGC 5 - Aromatics 2 : พนักงานพื้นที่ลานถังกักเก็บ

ที่	รายการตรวจ	ตรวจ		ไม่ตรวจ		ผลปกติ		กลุ่มเฝ้าระวัง		กลุ่มที่ควรพบแพทย์	
		(ราย)	%	(ราย)	%	(ราย)	%	(ราย)	%	(ราย)	%
1	ความดันโลหิต (BP:Blood pressure)	20	95.24	1	4.76	17	85.00	1	5.00	2	10.00
2	ดัชนีมวลกาย (BMI:Body mass index)	20	95.24	1	4.76	3	15.00	3	15.00	14	70.00
3	ตรวจร่างกายทั่วไปโดยแพทย์ (PE:Physical examination)	20	95.24	1	4.76	20	100.00	0	0.00	0	0.00
4	สมรรถภาพการมองเห็น (Vision test)	20	95.24	1	4.76	17	85.00	0	0.00	3	15.00
5	ภาพถ่ายรังสีทรวงอก (CXR:Chest x-ray)	20	95.24	1	4.76	18	90.00	1	5.00	1	5.00
6	คลื่นไฟฟ้าหัวใจ (EKG:Electrocardiography)	20	95.24	1	4.76	19	95.00	0	0.00	1	5.00
7	ตรวจสมรรถภาพปอด (LFT : Lung FunctionTest)	15	71.43	6	28.57	13	86.67	2	13.33	0	0.00
8	ความสมบูรณ์ของเม็ดเลือด (CBC:Complete blood count)	20	95.24	1	4.76	14	70.00	6	30.00	0	0.00
9	ระดับน้ำตาลในเลือด (FBS:Fasting blood sugar)	20	95.24	1	4.76	9	45.00	9	45.00	2	10.00
10	ระดับไขมันในเลือด (Cholesterol, Triglyceride, HDL,LDL)	20	95.24	1	4.76	2	10.00	13	65.00	5	25.00
11	ระดับยูริกในเลือด (Uric acid)	20	95.24	1	4.76	13	65.00	2	10.00	5	25.00
12	การทำงานของไต (BUN, Creatinine,Estimated GFR)	20	95.24	1	4.76	16	80.00	0	0.00	4	20.00
13	การทำงานของตับ (SGOT, SGPT, Alk.phosphatase)	20	95.24	1	4.76	12	60.00	7	35.00	1	5.00
14	ตรวจหาค่ามะเร็งเชิงต่อมลูกหมาก (PSA)	7	33.33	14	66.67	7	100.00	0	0.00	0	0.00
15	ตรวจปัสสาวะ (Urine analysis)	19	90.48	2	9.52	16	84.21	0	0.00	3	15.79
16	ตรวจมีเลือดแดงในอุจจาระ (FOB:Fecal occout blood)	9	42.86	12	57.14	9	100.00	0	0.00	0	0.00

A : 2



แผนภูมิเปรียบเทียบแสดงจำนวนและร้อยละผลการตรวจสุขภาพประจำปี 2567
บริษัท พีทีที โกลบอล เคมิคอล จำกัด (มหาชน) PTTGC 5 - ARO2 Aromatics 2

===== :

พนักงานพื้นที่กระบวนการผลิต

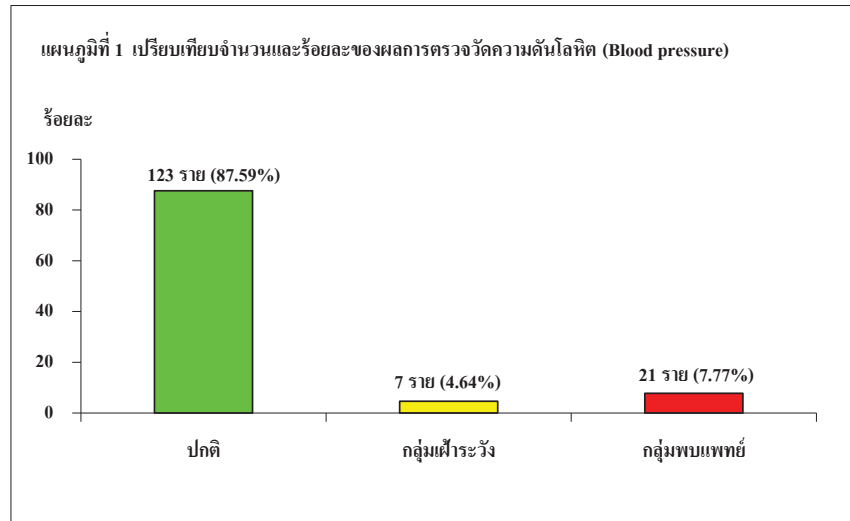

หมายเหตุ

ความดันโลหิตปกติ	หมายถึง	ความดันโลหิต systolic < 140 mm.Hg และ ความดันโลหิต Diastolic < 90 mm.Hg
กลุ่มเฝ้าระวัง		
ความดันโลหิต	หมายถึง	ความดันโลหิต systolic >140 mm.Hg แต่ Diastolic < 90 mm.Hg และ/หรือ ความดันโลหิต Diastolic > 90 mm.Hg แต่ Systolic < 140 mm.Hg
กลุ่มที่ควรพบแพทย์		
ความดันโลหิตสูงเล็กน้อย	หมายถึง	ความดันโลหิต systolic อยู่ระหว่าง 140 - 159 mm.Hg และ/หรือ ความดันโลหิต Diastolic อยู่ระหว่าง 90 - 99 mm.Hg
ความดันโลหิตสูงปานกลาง	หมายถึง	ความดันโลหิต systolic > 160 mm.Hg และ/หรือ ความดันโลหิต Diastolic > 100 mm.Hg



แผนภูมิเปรียบเทียบแสดงจำนวนและร้อยละผลการตรวจสุขภาพประจำปี 2567
บริษัท พีทีที โกลบอล เคมิคอล จำกัด (มหาชน) PTTGC 5 - ARO2 Aromatics 2

===== :

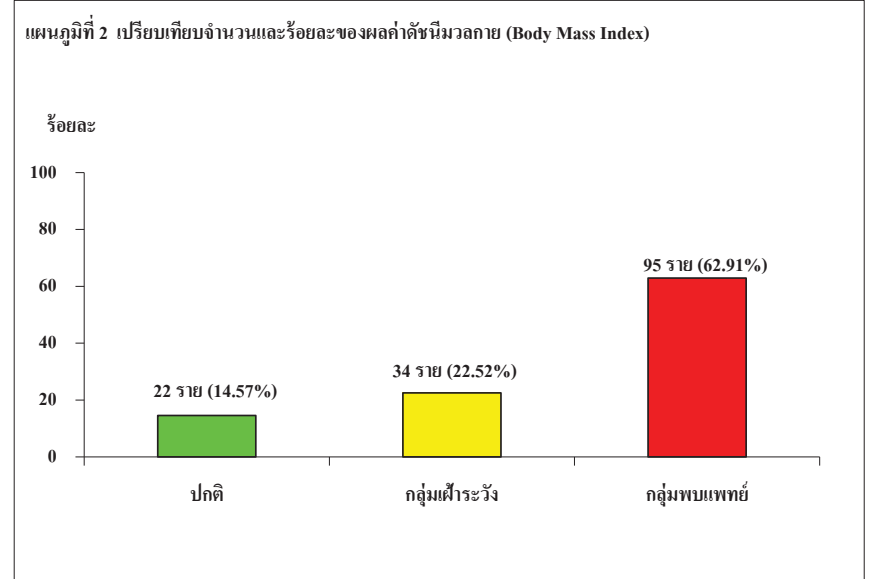

หมายเหตุ

ค่าดัชนีมวลกายปกติ	หมายถึง	ค่า BMI 18.5 – 22.9 Kg./m. ²
กลุ่มเฝ้าระวัง		
ค่าดัชนีมวลกายต่ำกว่าเกณฑ์	หมายถึง	ค่า BMI น้อยกว่า 18.5 Kg./m. ²
ค่าดัชนีมวลกายสูงกว่าเกณฑ์	หมายถึง	ค่า BMI 23.0 – 24.9 Kg./m. ²
กลุ่มที่ควรพบแพทย์		
ภาวะโรคอ้วนระดับ 1	หมายถึง	ค่า BMI 25.0 – 29.9 Kg./m. ²
ภาวะโรคอ้วนระดับ 2	หมายถึง	ค่า BMI > 30.0 Kg./m. ²



แผนภูมิเปรียบเทียบแสดงจำนวนและร้อยละผลการตรวจสุขภาพประจำปี 2567
บริษัท พีทีที โกลบอล เคมิคอล จำกัด (มหาชน) PTTGC 5 - ARO2 Aromatics 2

แผนภูมิที่ 3 เปรียบเทียบจำนวนและร้อยละของผลการตรวจร่างกายโดยแพทย์ (Physical examination)

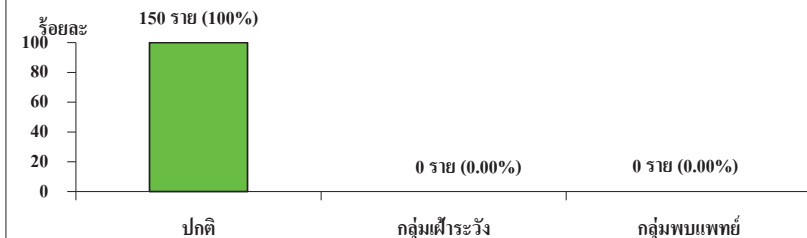

แผนภูมิที่ 4 เปรียบเทียบจำนวนและร้อยละของตรวจวัดสมรรถภาพสายตา (Vision Test)

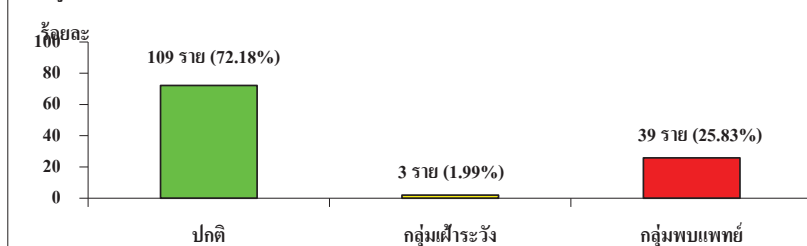

แผนภูมิที่ 5 เปรียบเทียบจำนวนและร้อยละของผลการตรวจเอกซเรย์ปอด (Chest x-ray)

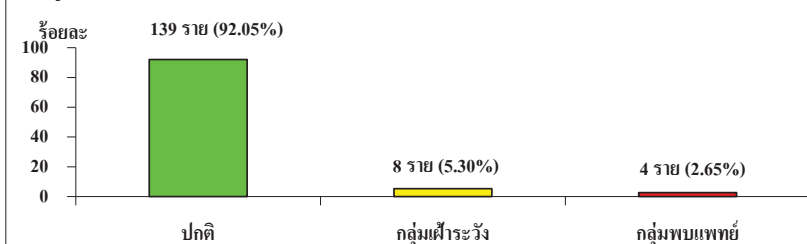

แผนภูมิเปรียบเทียบแสดงจำนวนและร้อยละผลการตรวจสุขภาพประจำปี 2567
บริษัท พีทีที โกลบอล เคมิคอล จำกัด (มหาชน) PTTGC 5 - ARO2 Aromatics 2

แผนภูมิที่ 6 เปรียบเทียบจำนวนและร้อยละของผลการตรวจคลื่นไฟฟ้าหัวใจ (EKG)

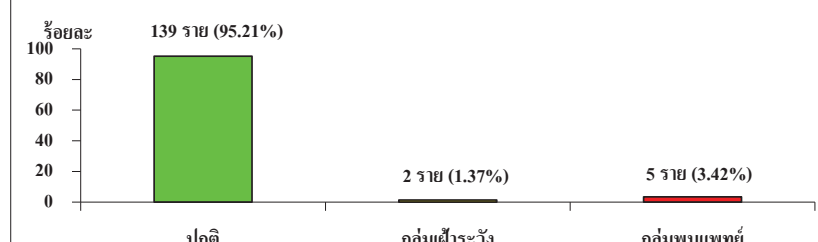

แผนภูมิที่ 7 เปรียบเทียบจำนวนและร้อยละของผลการตรวจสมรรถภาพปอด (Lung function test)

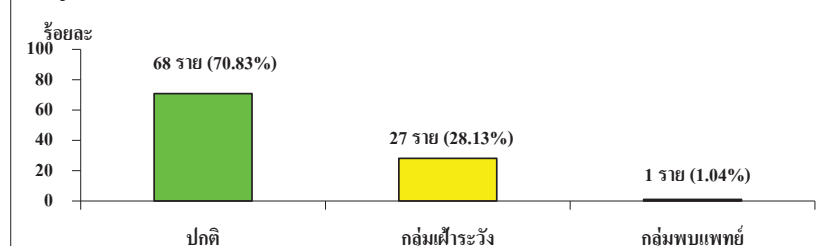

แผนภูมิที่ 8 เปรียบเทียบจำนวนและร้อยละของผลการตรวจความสมบูรณ์ของเม็ดเลือด (Complete Blood Count)

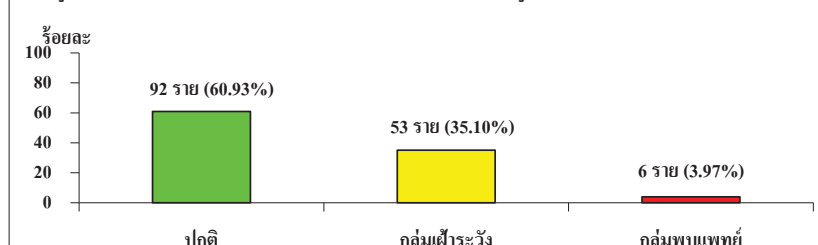



แผนภูมิเปรียบเทียบแสดงจำนวนและร้อยละผลการตรวจสุขภาพประจำปี 2567
บริษัท พีทีที โกลบอล เคมิคอล จำกัด (มหาชน) PTTGC 5 - ARO2 Aromatics 2

หมายเหตุ

ค่าปกติ	Hct = ชาย 42-54 %, หญิง 36-47 % , Hb = ชาย 14-18 g/dl, หญิง 12-16 g/dl
	เกล็ดเลือด (Platelet) = 140,000-440,000 cells/mm ³
	เม็ดเลือดขาว (WBC) = 4,000-11,000 cells/mm ³ , เม็ดเลือดขาวชนิด Eosinophil = 0-6 %
เกณฑ์เฝ้าระวัง	ต่ำกว่าเกณฑ์เล็กน้อย (Hb ชาย 13-13.9 g/dl, หญิง 11-11.9 g/dl)
	ภาวะโลหิตจางเล็กน้อย (Hb ชาย 12-12.9 g/dl, หญิง 10-10.9 g/dl)
	เกล็ดเลือดผิดปกติ (Platelet) < 140,000 cells/mm ³ , (Platelet) > 440,000 cells/mm ³
	เม็ดเลือดขาวผิดปกติ (WBC) < 4,000 cells/mm ³ , (WBC) > 11,000 cells/mm ³
	สัดส่วนเม็ดเลือดขาวชนิด Eosinophil ในเลือดสูงกว่าเกณฑ์ (Eosinophil > 6%)
เกณฑ์พบแพทย์	ภาวะโลหิตจาง (Hb. ชาย <12 g/dl , หญิง <10 g/dl)

แผนภูมิที่ 9 เปรียบเทียบจำนวนและร้อยละของผลการตรวจระดับน้ำตาลในเลือด (Fasting Blood Sugar)

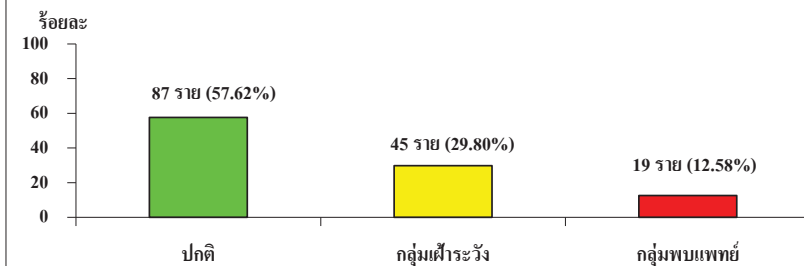

หมายเหตุ

ค่าปกติ	FBS	70 - 99 mg/dl
เกณฑ์เฝ้าระวัง	FBS	< 70 mg/dl
		100 - 125 mg/dl
เกณฑ์พบแพทย์	FBS	≥ 126 mg/dl



แผนภูมิเปรียบเทียบแสดงจำนวนและร้อยละผลการตรวจสุขภาพประจำปี 2567
บริษัท พีทีที โกลบอล เคมิคอล จำกัด (มหาชน) PTTGC 5 - ARO2 Aromatics 2

แผนภูมิที่ 10 เปรียบเทียบจำนวนและร้อยละของผลการตรวจระดับไขมันในเลือด (Cholesterol, Triglyceride, HDL, LDL) ร้อยละ

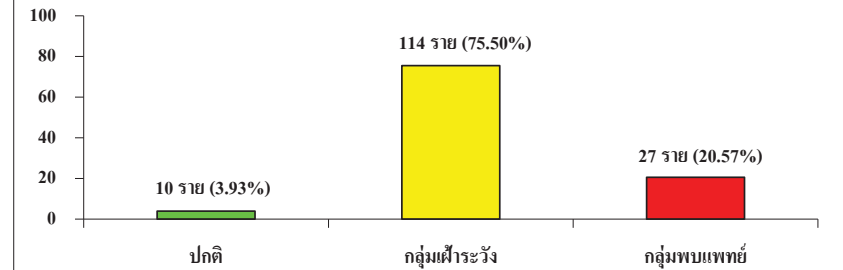

หมายเหตุ

ค่าปกติ	Cholesterol	≤ 200 mg/dl
	Triglyceride	≤ 150 mg/dl
	LDL	≤ 100 mg/dl
เกณฑ์เฝ้าระวัง	Cholesterol	201 - 250 mg/dl
	Triglyceride	251 - 400 mg/dl
	LDL	101 - 189 mg/dl
เกณฑ์พบแพทย์	Cholesterol	> 250 mg/dl
	Triglyceride	> 400 mg/dl
	LDL	≥ 190 mg/dl



แผนภูมิเปรียบเทียบแสดงจำนวนและร้อยละผลการตรวจสุขภาพประจำปี 2567
บริษัท พีทีที โกลบอล เคมิคอล จำกัด (มหาชน) PTTGC 5 - ARO2 Aromatics 2

แผนภูมิที่ 11 เปรียบเทียบจำนวนและร้อยละของผลการตรวจระดับยูริกในเลือด (Uric acid)

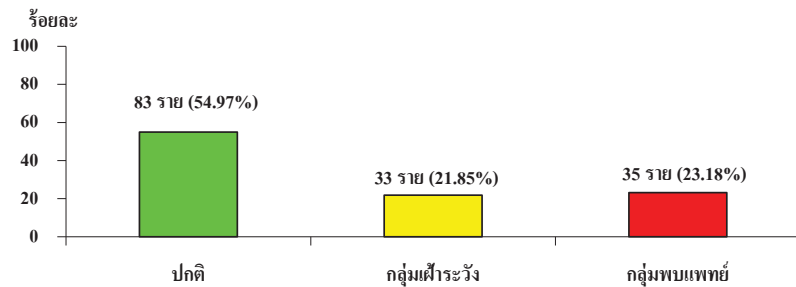

หมายเหตุ

ค่าปกติ	ชาย	3.5 - 7.2 mg/dl
	หญิง	2.6 - 6.0 mg/dl
เกณฑ์เฝ้าระวัง	ชาย	> 7.2 mg/dl
	หญิง	> 6.0 mg/dl
เกณฑ์พบแพทย์	ชาย	> 8 mg/dl
	หญิง	> 8 mg/dl



แผนภูมิเปรียบเทียบแสดงจำนวนและร้อยละผลการตรวจสุขภาพประจำปี 2567
บริษัท พีทีที โกลบอล เคมิคอล จำกัด (มหาชน) PTTGC 5 - ARO2 Aromatics 2

แผนภูมิที่ 12 เปรียบเทียบจำนวนและร้อยละของผลการตรวจการทำงานของไต (BUN, Creatinine, Estimated GFR)

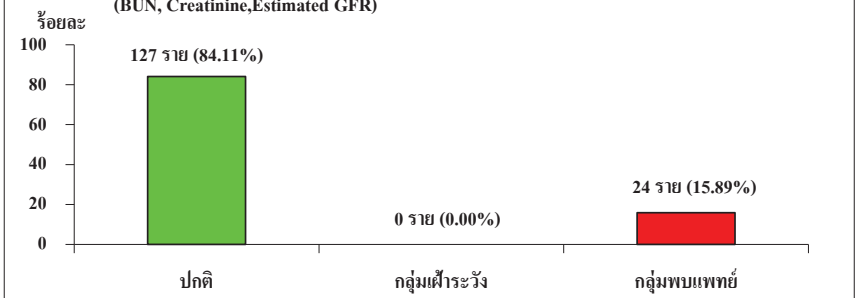

หมายเหตุ

ค่าปกติ	BUN	ชาย	8 - 20 mg/dl
		หญิง	8 - 20 mg/dl
	Creatinine	ชาย	0.72 - 1.18 mg/dl
		หญิง	0.55 - 1.02 mg/dl
	eGFR	ชาย,หญิง	> 60 (ml/min/1.73 m ²)
เกณฑ์พบแพทย์	BUN	ชาย	> 20 mg/dl
		หญิง	> 20 mg/dl
	Creatinine	ชาย	> 1.18 mg/dl
		หญิง	> 1.02 mg/dl
	eGFR	ชาย,หญิง	< 60 (ml/min/1.73 m ²)



แผนภูมิเปรียบเทียบแสดงจำนวนและร้อยละผลการตรวจสุขภาพประจำปี 2567
บริษัท พีทีที โกลบอล เคมิคอล จำกัด (มหาชน) PTTGC 5 - ARO2 Aromatics 2

แผนภูมิที่ 13 เปรียบเทียบจำนวนและร้อยละของผลการตรวจการทำงานของตับ

(SGOT, SGPT, SGOT, SGPT, ALP, Total Bilirubin, Direct Bilirubin)
ร้อยละ

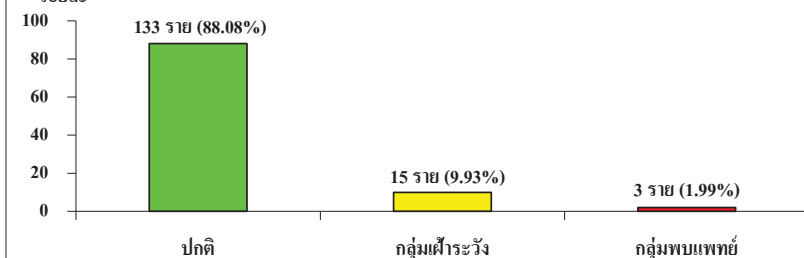

หมายเหตุ

ค่าปกติ	ชาย	SGOT 0 - 49 U/L , SGPT 0 - 49 U/L , Alkaline Phosphatase (ALP) 30 - 120 U/L
	หญิง	SGOT 0 - 34 U/L , SGPT 0 - 34 U/L , Alkaline Phosphatase (ALP) 30 - 120 U/L
เกณฑ์เฝ้าระวัง	ชาย	SGOT 50 - 88 U/L , SGPT 50 - 88 U/L , Alkaline Phosphatase (ALP) > 120 U/L
	หญิง	SGOT 35 - 88 U/L , SGPT 35 - 88 U/L , Alkaline Phosphatase (ALP) > 120 U/L
เกณฑ์พบแพทย์	ชาย	SGOT > 88 U/L SGPT > 88 U/L
	หญิง	SGOT > 88 U/L SGPT > 88 U/L



แผนภูมิเปรียบเทียบแสดงจำนวนและร้อยละผลการตรวจสุขภาพประจำปี 2567
บริษัท พีทีที โกลบอล เคมิคอล จำกัด (มหาชน) PTTGC 5 - ARO2 Aromatics 2

แผนภูมิที่ 14 เปรียบเทียบจำนวนและร้อยละของผลการตรวจหาค่าบ่งชี้มะเร็งต่อมลูกหมาก (PSA)

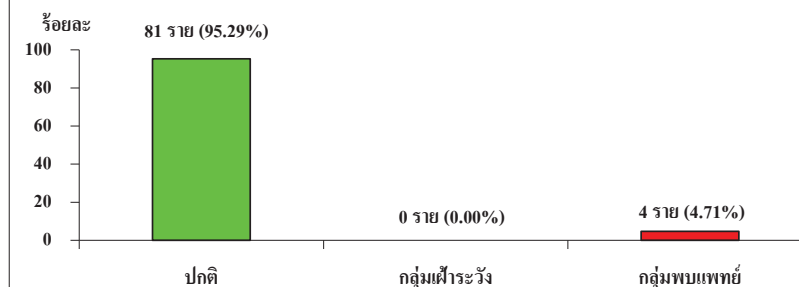

หมายเหตุ

ค่าปกติ	PSA	0 - 4.00 ng/mL
เกณฑ์พบแพทย์	PSA	> 4.00 ng/mL

แผนภูมิที่ 15 เปรียบเทียบจำนวนและร้อยละของผลการตรวจปัสสาวะ (Urine Analysis)

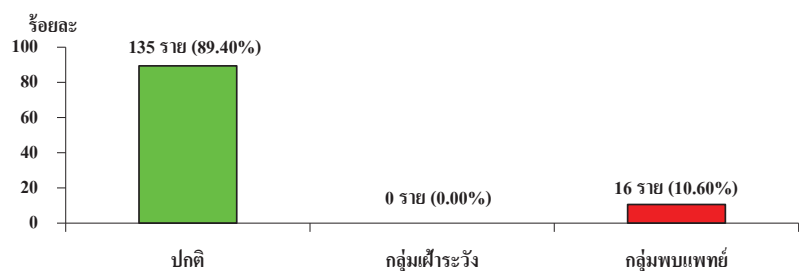



แผนภูมิเปรียบเทียบแสดงจำนวนและร้อยละผลการตรวจสุขภาพประจำปี 2567
บริษัท พีทีที โกลบอล เคมิคอล จำกัด (มหาชน) PTTGC 5 - ARO2 Aromatics 2

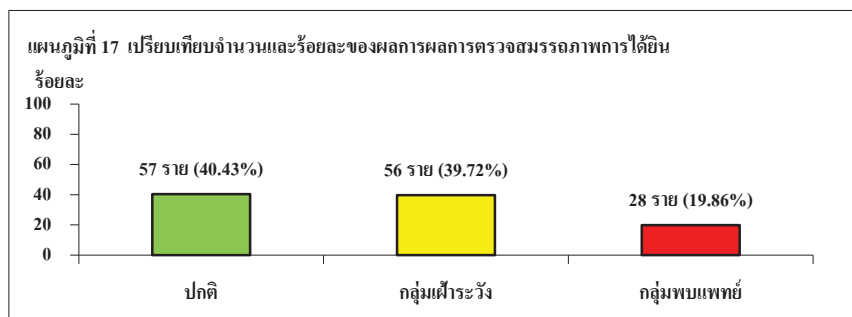
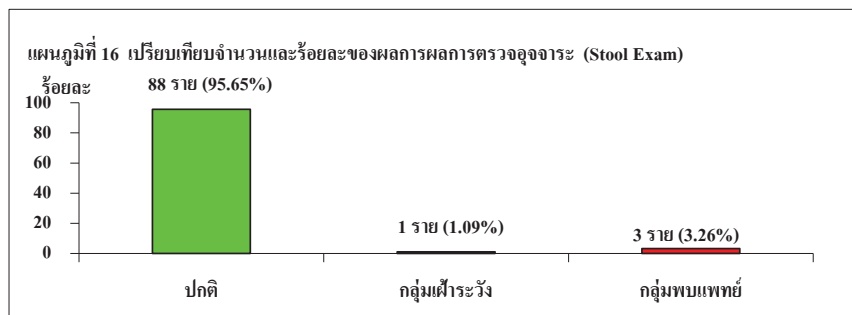

แผนภูมิเปรียบเทียบแสดงจำนวนและร้อยละผลการตรวจสุขภาพประจำปี 2567
บริษัท พีทีที โกลบอล เคมิคอล จำกัด (มหาชน) PTTGC 5 - ARO2 Aromatics 2

พนักงานพื้นที่ลานถังกักเก็บ

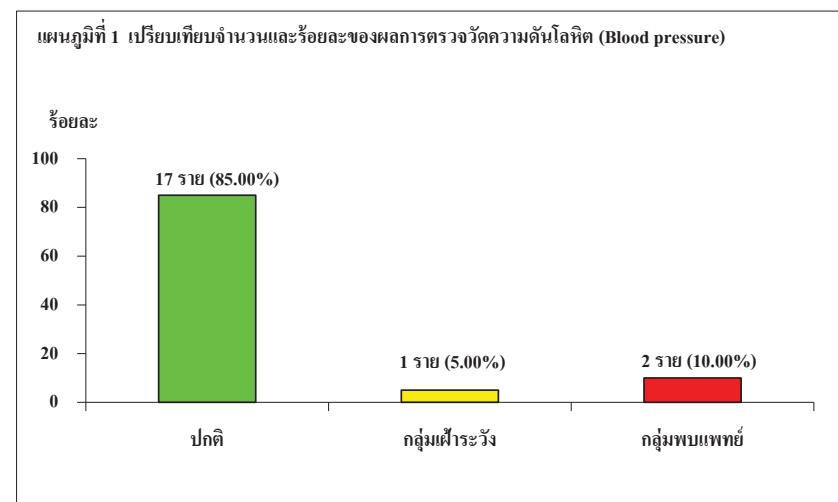

หมายเหตุ

ความดันโลหิตปกติ	หมายถึง	ความดันโลหิต systolic < 140 mm.Hg และ ความดันโลหิต Diastolic < 90 mm.Hg
กลุ่มเฝ้าระวัง		
ความดันโลหิต	หมายถึง	ความดันโลหิต systolic >140 mm.Hg แต่ Diastolic < 90 mm.Hg และ/หรือ ความดันโลหิต Diastolic > 90 mm.Hg แต่ Systolic < 140 mm.Hg
กลุ่มที่ควรพบแพทย์		
ความดันโลหิตสูงเล็กน้อย	หมายถึง	ความดันโลหิต systolic อยู่ระหว่าง 140 - 159 mm.Hg และ/หรือ ความดันโลหิต Diastolic อยู่ระหว่าง 90 - 99 mm.Hg
ความดันโลหิตสูงปานกลาง	หมายถึง	ความดันโลหิต systolic > 160 mm.Hg และ/หรือ ความดันโลหิต Diastolic > 100 mm.Hg



แผนภูมิเปรียบเทียบแสดงจำนวนและร้อยละผลการตรวจสุขภาพประจำปี 2567
บริษัท พีทีที โกลบอล เคมิคอล จำกัด (มหาชน) PTTGC 5 - ARO2 Aromatics 2

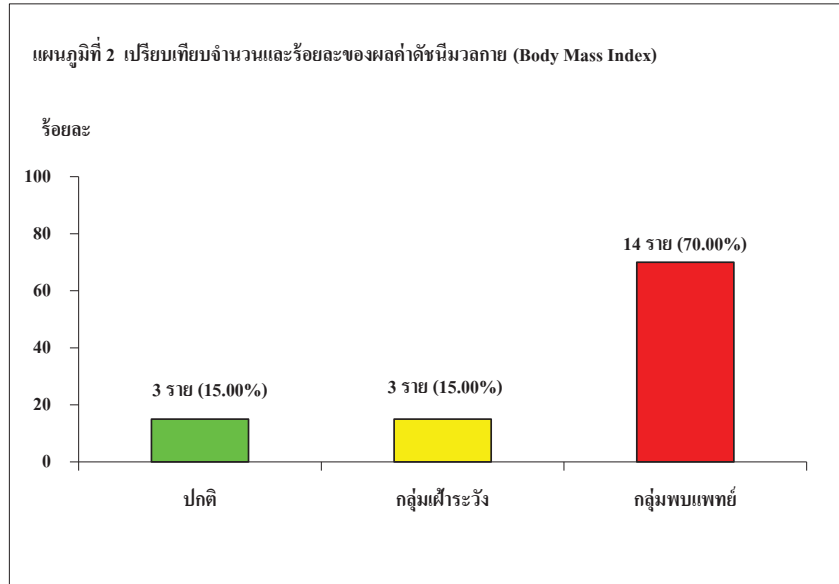

หมายเหตุ

ค่าดัชนีมวลกายปกติ	หมายถึง	ค่า BMI 18.5 – 22.9 Kg./m. ²
กลุ่มฝ้าระวัง		
ค่าดัชนีมวลกายต่ำกว่าเกณฑ์	หมายถึง	ค่า BMI น้อยกว่า 18.5 Kg./m. ²
ค่าดัชนีมวลกายสูงกว่าเกณฑ์	หมายถึง	ค่า BMI 23.0 – 24.9 Kg./m. ²
กลุ่มที่ควรพบแพทย์		
ภาวะโรคอ้วนระดับ 1	หมายถึง	ค่า BMI 25.0 – 29.9 Kg./m. ²
ภาวะโรคอ้วนระดับ 2	หมายถึง	ค่า BMI > 30.0 Kg./m. ²



แผนภูมิเปรียบเทียบแสดงจำนวนและร้อยละผลการตรวจสุขภาพประจำปี 2567
บริษัท พีทีที โกลบอล เคมิคอล จำกัด (มหาชน) PTTGC 5 - ARO2 Aromatics 2

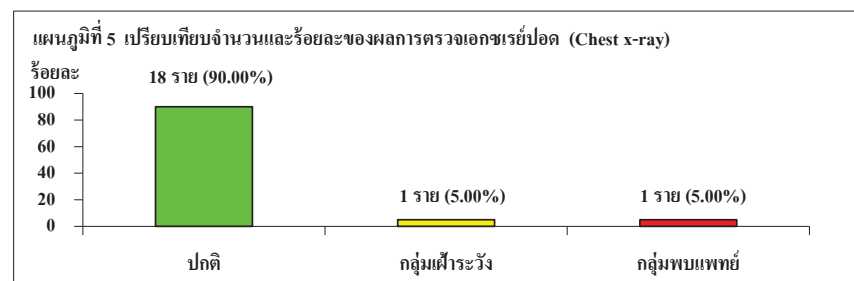
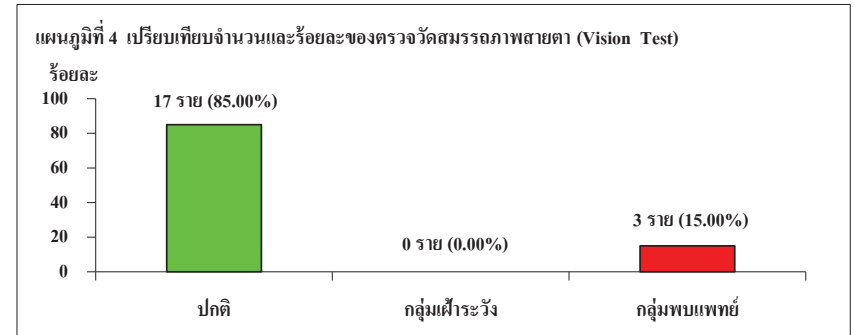
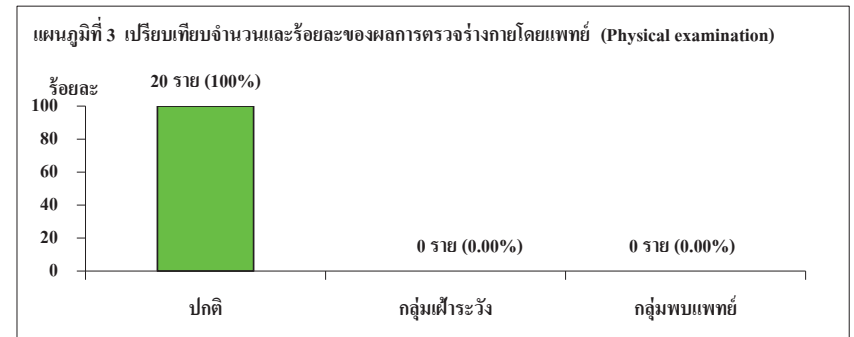



แผนภูมิเปรียบเทียบแสดงจำนวนและร้อยละผลการตรวจสุขภาพประจำปี 2567
บริษัท พีทีที โกลบอล เคมิคอล จำกัด (มหาชน) PTTGC 5 - ARO2 Aromatics 2

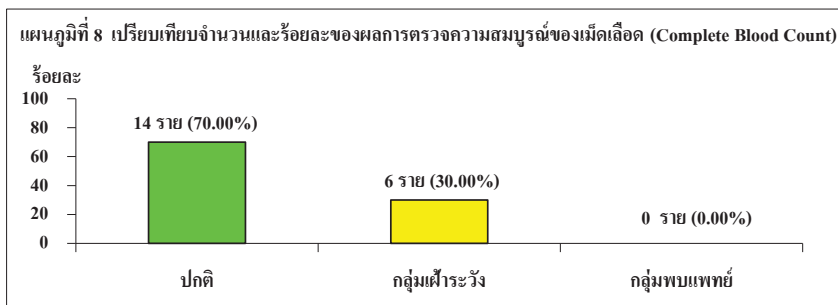
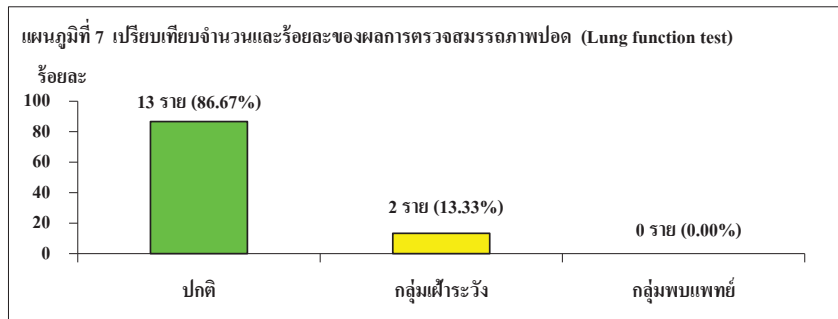
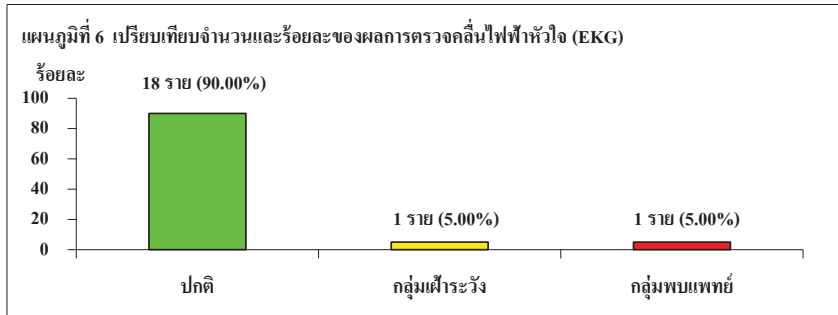

แผนภูมิเปรียบเทียบแสดงจำนวนและร้อยละผลการตรวจสุขภาพประจำปี 2567
บริษัท พีทีที โกลบอล เคมิคอล จำกัด (มหาชน) PTTGC 5 - ARO2 Aromatics 2

หมายเหตุ

ค่าปกติ	Hct = ชาย 42-54 %, หญิง 36-47 % , Hb = ชาย 14-18 g/dl, หญิง 12-16 g/dl
เกณฑ์เฝ้าระวัง	เกล็ดเลือด (Platelet) = 140,000-440,000 cells/mm ³ เม็ดเลือดขาว (WBC) = 4,000-11,000 cells/mm ³ , เม็ดเลือดขาวชนิด Eosinophil = 0-6 % ต่ำกว่าเกณฑ์เล็กน้อย (Hb ชาย 13-13.9 g/dl, หญิง 11-11.9 g/dl) ภาวะโลหิตจางเล็กน้อย (Hb ชาย 12-12.9 g/dl, หญิง 10-10.9 g/dl) เกล็ดเลือดผิดปกติ (Platelet) < 140,000 cells/mm ³ , (Platelet) > 440,000 cells/mm ³ เม็ดเลือดขาวผิดปกติ (WBC) < 4,000 cells/mm ³ , (WBC) > 11,000 cells/mm ³ สัดส่วนเม็ดเลือดขาวชนิด Eosinophil ในเลือดสูงกว่าเกณฑ์ (Eosinophil > 6%)
เกณฑ์พบแพทย์	ภาวะโลหิตจาง (Hb. ชาย <12 g/dl , หญิง <10 g/dl)

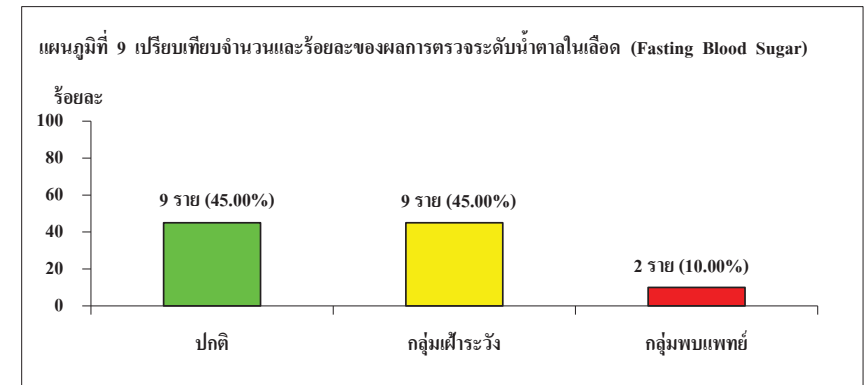

หมายเหตุ

ค่าปกติ	FBS	70 - 99 mg/dl
เกณฑ์เฝ้าระวัง	FBS	< 70 mg/dl 100 - 125 mg/dl
เกณฑ์พบแพทย์	FBS	≥ 126 mg/dl



แผนภูมิเปรียบเทียบแสดงจำนวนและร้อยละผลการตรวจสุขภาพประจำปี 2567
บริษัท พีทีที โกลบอล เคมิคอล จำกัด (มหาชน) PTTGC 5 - ARO2 Aromatics 2

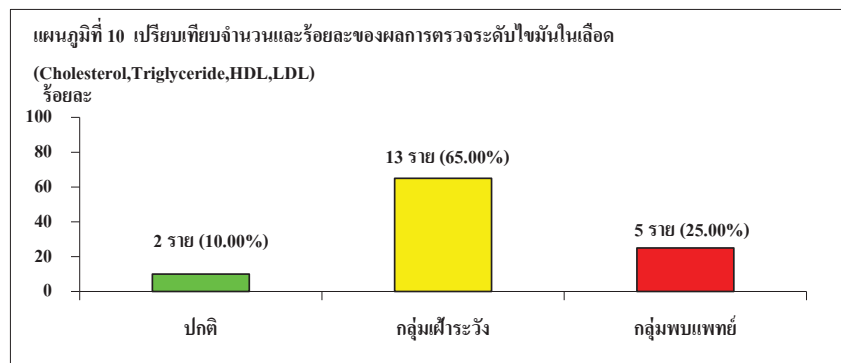

หมายเหตุ

ค่าปกติ	Cholesterol	≤ 200 mg/dl
	Triglyceride	≤ 150 mg/dl
	LDL	≤ 100 mg/dl
เกณฑ์เฝ้าระวัง	Cholesterol	201 - 250 mg/dl
	Triglyceride	251 - 400 mg/dl
	LDL	101 - 189 mg/dl
เกณฑ์พบแพทย์	Cholesterol	> 250 mg/dl
	Triglyceride	> 400 mg/dl
	LDL	≥ 190 mg/dl



แผนภูมิเปรียบเทียบแสดงจำนวนและร้อยละผลการตรวจสุขภาพประจำปี 2567
บริษัท พีทีที โกลบอล เคมิคอล จำกัด (มหาชน) PTTGC 5 - ARO2 Aromatics 2

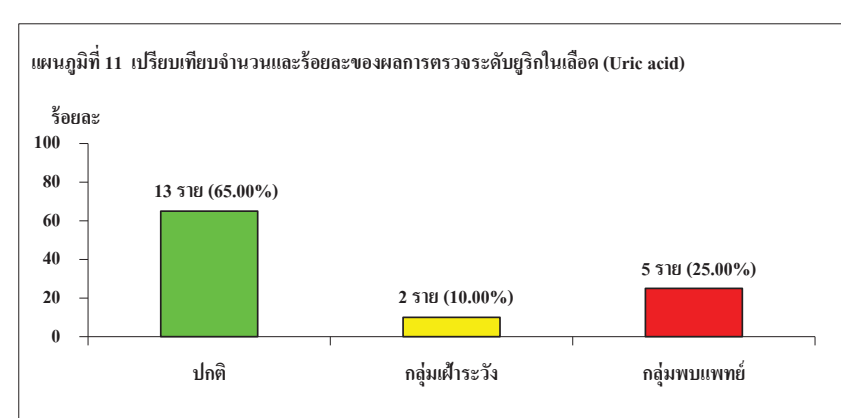

หมายเหตุ

ค่าปกติ	ชาย	3.5 - 7.2 mg/dl
	หญิง	2.6 - 6.0 mg/dl
เกณฑ์เฝ้าระวัง	ชาย	> 7.2 mg/dl
	หญิง	> 6.0 mg/dl
เกณฑ์พบแพทย์	ชาย	> 8 mg/dl
	หญิง	> 8 mg/dl



แผนภูมิเปรียบเทียบแสดงจำนวนและร้อยละผลการตรวจสุขภาพประจำปี 2567
บริษัท พีทีที โกลบอล เคมิคอล จำกัด (มหาชน) PTTGC 5 - ARO2 Aromatics 2

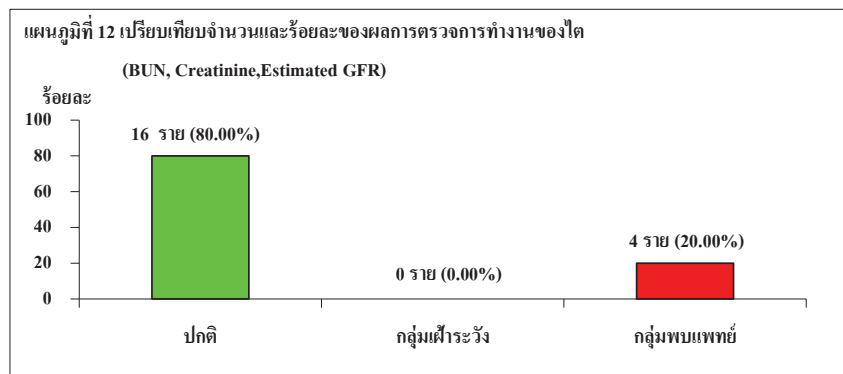

หมายเหตุ

ค่าปกติ	BUN	ชาย	8 - 20 mg/dl
		หญิง	8 - 20 mg/dl
	Creatinine	ชาย	0.72 - 1.18 mg/dl
		หญิง	0.55 - 1.02 mg/dl
	eGFR	ชาย,หญิง	> 60 (ml/min/1.73 m ²)
เกณฑ์พบแพทย์	BUN	ชาย	> 20 mg/dl
		หญิง	> 20 mg/dl
	Creatinine	ชาย	> 1.18 mg/dl
		หญิง	> 1.02 mg/dl
	eGFR	ชาย,หญิง	< 60 (ml/min/1.73 m ²)



แผนภูมิเปรียบเทียบแสดงจำนวนและร้อยละผลการตรวจสุขภาพประจำปี 2567
บริษัท พีทีที โกลบอล เคมิคอล จำกัด (มหาชน) PTTGC 5 - ARO2 Aromatics 2

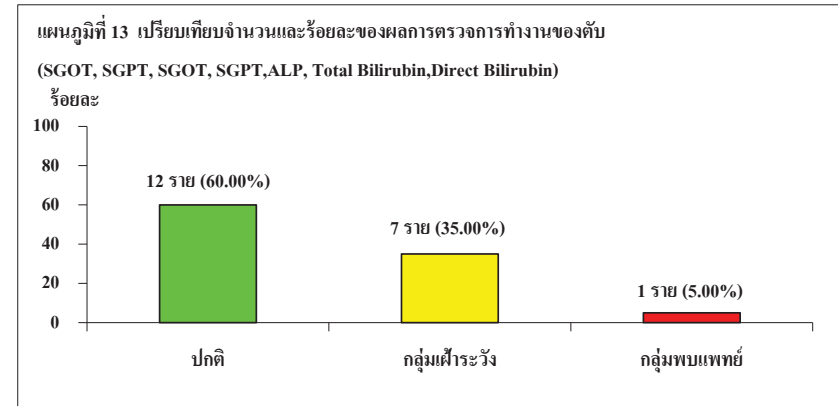

หมายเหตุ

ค่าปกติ	ชาย	SGOT 0 - 49 U/L , SGPT 0 - 49 U/L , Alkaline Phosphatase (ALP) 30 - 120 U/L
	หญิง	SGOT 0 - 34 U/L , SGPT 0 - 34 U/L , Alkaline Phosphatase (ALP) 30 - 120 U/L
เกณฑ์เฝ้าระวัง	ชาย	SGOT 50 - 88 U/L , SGPT 50 - 88 U/L , Alkaline Phosphatase (ALP) > 120 U/L
	หญิง	SGOT 35 - 88 U/L , SGPT 35 - 88 U/L , Alkaline Phosphatase (ALP) > 120 U/L
เกณฑ์พบแพทย์	ชาย	SGOT > 88 U/L SGPT > 88 U/L
	หญิง	SGOT > 88 U/L SGPT > 88 U/L



แผนภูมิเปรียบเทียบแสดงจำนวนและร้อยละผลการตรวจสุขภาพประจำปี 2567
บริษัท พีทีที โกลบอล เคมิคอล จำกัด (มหาชน) PTTGC 5 - ARO2 Aromatics 2

แผนภูมิที่ 14 เปรียบเทียบจำนวนและร้อยละของผลการตรวจหาค่าบ่งชี้มะเร็งต่อมลูกหมาก (PSA)

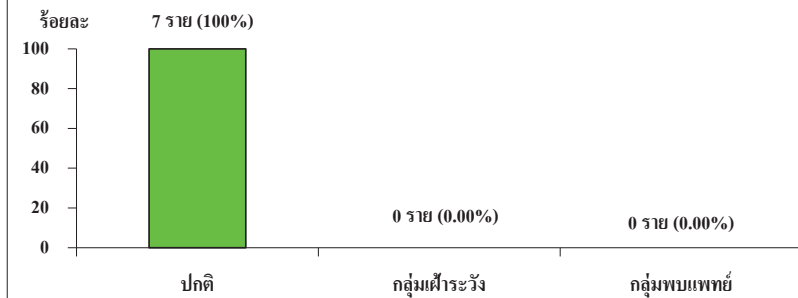

หมายเหตุ

ค่าปกติ	PSA	0 - 4.00 ng/mL
เกณฑ์พบแพทย์	PSA	> 4.00 ng/mL



แผนภูมิเปรียบเทียบแสดงจำนวนและร้อยละผลการตรวจสุขภาพประจำปี 2567
บริษัท พีทีที โกลบอล เคมิคอล จำกัด (มหาชน) PTTGC 5 - ARO2 Aromatics 2

แผนภูมิที่ 15 เปรียบเทียบจำนวนและร้อยละของผลการตรวจปัสสาวะ (Urine Analysis)

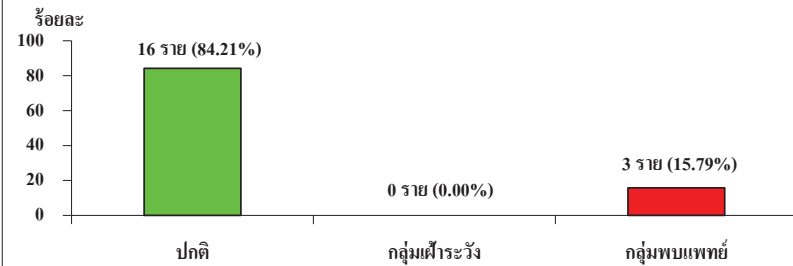

แผนภูมิที่ 16 เปรียบเทียบจำนวนและร้อยละของผลการตรวจอุจจาระ (Stool Exam)

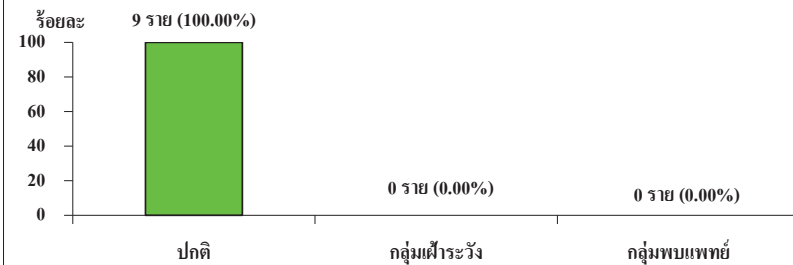

ภาคผนวก ค.2

เอกสารบันทึกสถิติการเจ็บป่วยของพนักงาน
ระหว่างเดือนกรกฎาคม ถึงธันวาคม พ.ศ.2567



รายงานสถิติการเจ็บป่วย พื้นที่ GC5 เดือนกรกฎาคม - ธันวาคม 2567

กลุ่มโรค	กรกฎาคม		สิงหาคม		กันยายน		ตุลาคม		พฤศจิกายน		ธันวาคม	
	GC Staff	Contractor	GC Staff	Contractor	GC Staff	Contractor	GC Staff	Contractor	GC Staff	Contractor	GC Staff	Contractor
Diseases of the digestive system	0	0	0	0	0	0	0	0	0	0	0	0
วัดความดัน	0	0	0	0	0	0	0	0	0	0	0	0
Special Purpose Code	0	0	0	0	0	0	0	0	0	0	0	0
ทำแผล	0	0	0	0	0	0	0	0	0	0	0	0
ไค	0	0	0	0	0	0	0	0	0	0	0	0
โรคภูมิแพ้และโรคข้อ	0	0	0	0	0	0	0	0	0	0	0	0
โรคทางจิตเวช	0	0	0	0	0	0	0	0	0	0	0	0
โรคติดเชื้อ	1	0	2	0	0	0	0	1	1	0	0	0
โรคตา	6	4	6	0	8	0	5	1	5	0	6	0
เบ็กยา	3	1	5	3	6	4	8	2	6	5	8	2
อุบัติเหตุ	0	0	0	0	0	0	0	0	0	0	0	0
อื่นๆ	2	2	3	1	6	2	7	1	2	2	5	1
หู-คอ-จมูก	0	0	0	0	0	0	0	0	1	0	0	0
หัวใจและหลอดเลือด	0	0	0	0	0	0	0	0	0	0	0	0
สมองและระบบประสาท	2	2	7	2	1	4	6	5	8	6	5	0
ระบบเลือด	0	0	0	0	0	0	0	0	1	0	0	0
Reproductive system	1	2	1	2	2	1	1	0	0	0	1	2
ผิวหนัง	5	5	10	2	13	0	9	2	14	3	8	3
ทางเดินอาหาร	16	5	15	4	16	6	14	3	13	5	13	6
ทางเดินหายใจ	30	2	34	5	40	6	30	12	36	12	38	12
ทางเดินปัสสาวะ	0	0	0	0	0	0	0	0	0	0	0	0
ต่อมไทรอยด์	0	0	0	0	0	0	0	0	0	0	0	0
ช่องปาก	0	1	4	3	6	1	8	3	7	0	6	3
ฉีดวัคซีน	37	0	9	0	5	0	1	0	0	0	0	0
กระดูกและข้อ/กล้ามเนื้อ	7	4	18	13	12	3	17	10	19	6	15	1
รวม	110.00	28.00	114.00	35.00	115.00	27.00	106.00	40.00	113.00	39.00	105.00	30.00

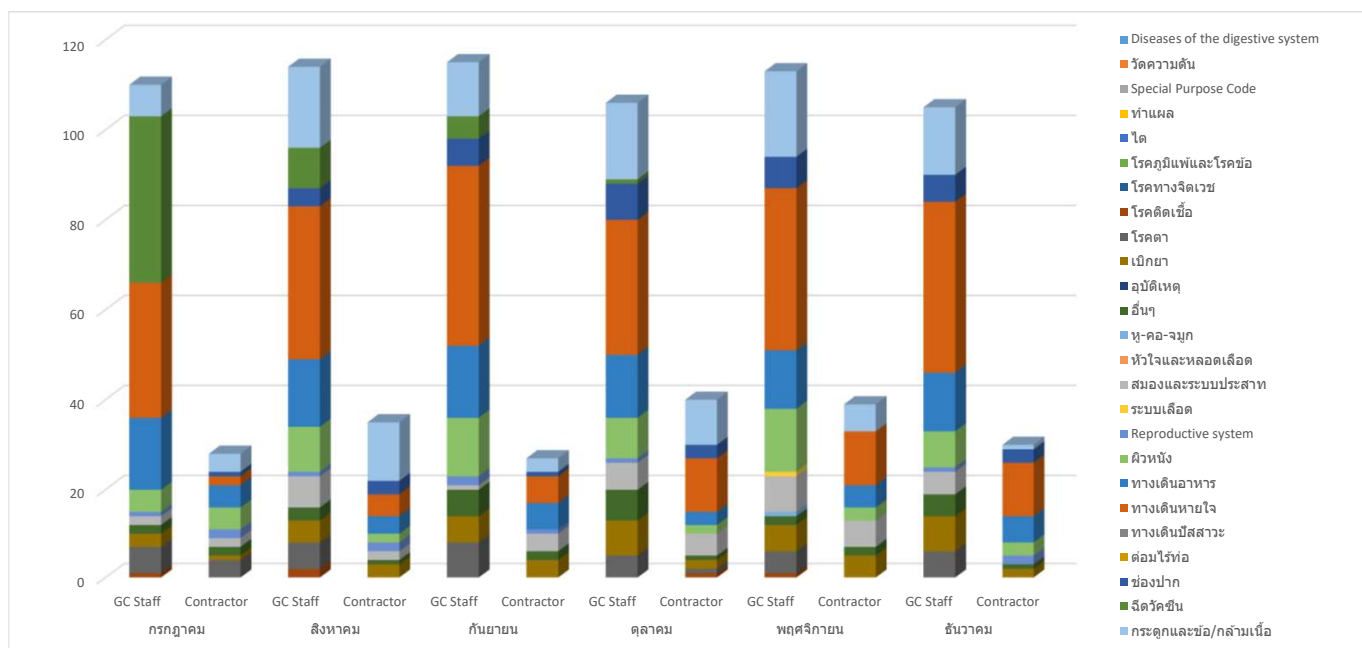

ภาคผนวก ก.3

สรุปสถิติอุบัติเหตุ

ระหว่างเดือนกรกฎาคม ถึงธันวาคม พ.ศ.2567



สถิติการเกิดอุบัติเหตุ

มาตรการกำหนดให้มีการบันทึกสถิติการเกิดอุบัติเหตุหรือเหตุการณ์ต่างๆ ที่ทำให้เกิดอันตรายต่อสุขภาพภายในพื้นที่โครงการตลอดระยะเวลาดำเนินการ ในระหว่างเดือนกรกฎาคม – ธันวาคม พ.ศ. 2567 บริษัทพีทีทีโกลบอล เคมิคอล จำกัด (มหาชน) โรงอะโรเมติกส์หน่วยที่ 2 ได้ทำการบันทึกสถิติการเกิดอุบัติเหตุภายในพื้นที่โรงงาน ไม่พบว่ามีอุบัติเหตุใดๆ เกิดขึ้น รายละเอียดดังแสดงในตารางต่อไปนี้

ตารางสถิติอุบัติเหตุ บริษัทพีทีที โกลบอล เคมิคอล จำกัด (มหาชน) โรงอะโรเมติกส์หน่วยที่ 2

ประเภทอุบัติเหตุ	จำนวนอุบัติเหตุที่เกิดขึ้น (ครั้ง)					
	ก.ค.	ส.ค.	ก.ย.	ต.ค.	พ.ย.	ธ.ค.
1.อุบัติเหตุที่ต้องทำการปฐมพยาบาลขั้นต้น	0	0	0	0	0	0
2.อุบัติเหตุที่ทำให้ถึงขั้นต้องหยุดงาน	0	0	0	0	0	0
3.อุบัติเหตุที่ต้องรักษาโดยแพทย์	0	0	0	0	0	0

ที่มา : เอกสารสรุปอุบัติเหตุของบริษัทพีทีที โกลบอล เคมิคอล จำกัด (มหาชน)

ภาคผนวก ค.4

ผลการตรวจวัดคุณภาพน้ำแบบต่อเนื่อง
บริเวณบ่อกักน้ำทิ้งภายหลังการบำบัด
(Final Effluent Basin)



ผลการตรวจวัดคุณภาพน้ำแบบต่อเนื่อง บริเวณบ่อกักน้ำทิ้งภายหลังการบำบัด (Final Effluent Basin)

ระหว่างเดือนกรกฎาคม - ธันวาคม พ.ศ. 2567

Analyzed item	COD	pH	Conductivity	Flow Rate (m3/hr)
1-Jul-24	28.25	7.97	1,046.90	130.35
2-Jul-24	32.27	7.98	1,078.94	-20.41
3-Jul-24	27.43	7.84	1,040.00	99.14
4-Jul-24	29.69	8.02	1,041.44	179.97
5-Jul-24	22.72	7.77	1,092.77	-22.46
6-Jul-24	24.25	7.80	1,025.72	208.20
7-Jul-24	24.24	7.82	1,035.23	-19.53
8-Jul-24	29.30	7.99	1,025.30	179.60
9-Jul-24	25.82	8.05	1,066.23	-15.06
10-Jul-24	28.04	7.91	1,016.61	179.66
11-Jul-24	26.12	8.25	1,165.14	-16.13
12-Jul-24	25.61	7.85	1,009.77	180.06
13-Jul-24	2.01	8.19	1,035.91	-20.32
14-Jul-24	27.22	7.94	1,012.77	198.70
15-Jul-24	21.47	8.13	1,065.66	-21.48
16-Jul-24	28.09	8.01	1,033.86	179.11
17-Jul-24	21.05	7.74	1,043.27	-20.60
18-Jul-24	28.10	8.04	1,023.99	179.95
19-Jul-24	24.69	7.81	1,073.67	-21.60
20-Jul-24	29.25	8.03	1,035.54	179.19
21-Jul-24	20.33	7.83	1,049.77	-23.87
22-Jul-24	2.14	7.63	1,061.82	-19.48
23-Jul-24	33.74	7.96	1,053.94	179.72
24-Jul-24	26.43	7.72	1,100.21	-19.07
25-Jul-24	32.71	7.99	1,046.47	205.60
26-Jul-24	24.81	7.71	1,079.87	-18.37

Analyzed item	COD	pH	Conductivity	Flow Rate (m3/hr)
27-Jul-24	29.55	7.96	1,042.73	180.48
28-Jul-24	25.02	7.86	1,138.40	-21.97
29-Jul-24	31.60	7.87	1,019.54	180.26
30-Jul-24	20.18	7.66	1,126.42	-18.48
31-Jul-24	20.31	7.39	982.43	179.86
1-Aug-24	22.34	7.61	1,004.23	180.45
2-Aug-24	21.27	7.31	1,059.56	-18.59
3-Aug-24	22.57	7.60	973.69	180.42
4-Aug-24	22.04	7.46	1,056.56	-21.38
5-Aug-24	25.25	7.69	981.73	180.43
6-Aug-24	23.19	7.47	1,048.89	-19.24
7-Aug-24	24.54	7.51	973.36	120.49
8-Aug-24	28.68	7.93	1,009.13	140.16
9-Aug-24	26.72	7.39	1,081.87	-15.93
10-Aug-24	23.72	7.40	985.11	178.98
11-Aug-24	21.47	7.23	1,046.74	-21.11
12-Aug-24	24.30	7.49	977.55	180.20
13-Aug-24	17.15	7.53	1,001.78	-18.26
14-Aug-24	28.60	7.62	986.79	180.74
15-Aug-24	20.32	7.19	1,074.24	-21.34
16-Aug-24	25.30	7.42	958.93	207.97
17-Aug-24	18.32	7.11	1,033.52	-19.53
18-Aug-24	21.26	7.05	955.78	204.04
19-Aug-24	22.71	7.16	968.03	201.72
20-Aug-24	24.10	7.16	966.07	180.51
21-Aug-24	20.70	6.79	994.61	-17.10
22-Aug-24	20.99	7.06	925.78	210.01
23-Aug-24	20.15	6.85	701.89	-22.36
24-Aug-24	23.13	6.95	703.42	179.22
25-Aug-24	18.36	6.53	708.60	-15.23

Analyzed item	COD	pH	Conductivity	Flow Rate (m3/hr)
26-Aug-24	24.68	6.97	700.02	207.95
27-Aug-24	19.75	6.58	720.99	-19.33
28-Aug-24	25.73	7.08	702.29	180.20
29-Aug-24	21.64	6.55	738.51	-14.87
30-Aug-24	22.52	6.84	694.53	200.04
31-Aug-24	25.35	6.41	719.42	-16.37
1-Sep-24	27.17	7.01	727.29	206.42
2-Sep-24	19.37	6.50	729.37	-19.68
3-Sep-24	23.14	6.55	779.26	-8.51
4-Sep-24	20.70	6.55	725.90	-8.04
5-Sep-24	22.97	7.03	714.15	139.19
6-Sep-24	20.17	6.87	709.50	-21.23
7-Sep-24	22.34	5.92	714.14	-10.09
8-Sep-24	20.40	6.67	714.18	-22.64
9-Sep-24	21.41	6.90	701.21	202.98
10-Sep-24	21.76	6.69	721.34	-21.96
11-Sep-24	20.36	6.93	740.96	-1.47
12-Sep-24	18.05	6.73	721.62	-16.17
13-Sep-24	22.63	6.95	684.82	160.18
14-Sep-24	21.53	6.67	712.74	-22.18
15-Sep-24	23.10	7.02	714.20	179.49
16-Sep-24	22.71	6.46	761.40	-14.64
17-Sep-24	22.92	6.46	745.54	-13.03
18-Sep-24	21.06	7.01	698.51	202.46
19-Sep-24	23.43	6.99	776.20	-10.44
20-Sep-24	22.66	6.97	711.81	140.73
21-Sep-24	24.78	6.68	734.53	-22.15
22-Sep-24	23.64	6.64	741.03	-18.15
23-Sep-24	25.65	7.15	736.63	180.12
24-Sep-24	24.99	6.84	758.31	-19.82

Analyzed item	COD	pH	Conductivity	Flow Rate (m3/hr)
25-Sep-24	20.61	6.69	824.94	-17.31
26-Sep-24	16.60	6.75	698.58	177.55
27-Sep-24	14.40	6.54	754.75	-18.52
28-Sep-24	13.43	6.64	670.10	207.39
29-Sep-24	11.87	6.76	681.10	-19.31
30-Sep-24	15.63	6.94	686.99	179.74
1-Oct-24	43.95	6.64	705.02	-20.21
2-Oct-24	20.57	6.69	721.72	-14.11
3-Oct-24	28.15	7.24	701.06	204.65
4-Oct-24	36.02	6.76	708.96	-22.42
5-Oct-24	28.95	7.04	708.44	190.61
6-Oct-24	23.76	6.79	750.34	-18.03
7-Oct-24	27.33	6.67	771.87	-16.58
8-Oct-24	26.37	6.96	723.87	-20.51
9-Oct-24	28.53	7.05	697.45	139.09
10-Oct-24	30.14	6.74	760.05	-17.29
11-Oct-24	24.65	6.97	711.82	208.28
12-Oct-24	30.86	6.88	761.00	-19.99
13-Oct-24	30.90	7.18	719.19	141.23
14-Oct-24	25.91	7.09	740.40	-18.68
15-Oct-24	27.25	7.17	711.34	179.39
16-Oct-24	27.79	6.92	749.76	-19.96
17-Oct-24	29.03	7.20	713.86	180.05
18-Oct-24	25.25	6.91	746.84	-21.48
19-Oct-24	20.15	6.46	770.13	207.80
20-Oct-24	20.78	6.84	840.38	-22.71
21-Oct-24	21.41	6.35	773.87	206.16
22-Oct-24	20.64	7.27	788.78	-23.49
23-Oct-24	17.07	7.18	748.10	145.05
24-Oct-24	13.16	7.03	771.35	-14.72

Analyzed item	COD	pH	Conductivity	Flow Rate (m3/hr)
25-Oct-24	15.29	7.10	712.11	190.39
26-Oct-24	18.30	7.26	772.44	-17.24
27-Oct-24	19.46	7.28	699.83	180.82
28-Oct-24	17.85	7.07	729.76	-22.06
29-Oct-24	15.88	7.15	730.58	180.13
30-Oct-24	19.15	7.11	779.33	-16.51
31-Oct-24	20.31	7.35	796.03	122.03
1-Nov-24	19.65	7.05	789.58	-19.97
2-Nov-24	21.31	7.28	780.58	181.09
3-Nov-24	19.06	7.04	793.99	-21.99
4-Nov-24	21.55	7.23	769.94	179.94
5-Nov-24	20.01	6.95	810.22	-19.82
6-Nov-24	16.57	7.14	753.88	140.97
7-Nov-24	19.25	7.28	778.55	180.67
8-Nov-24	19.87	6.95	811.44	-21.01
9-Nov-24	22.60	7.27	789.10	146.00
10-Nov-24	20.08	7.26	795.44	-19.84
11-Nov-24	25.12	7.35	791.61	140.94
12-Nov-24	24.66	7.08	830.00	-19.77
13-Nov-24	26.99	7.23	794.51	179.81
14-Nov-24	26.00	6.81	834.98	-19.27
15-Nov-24	26.56	7.25	804.27	180.10
16-Nov-24	0.20	6.87	848.33	-21.06
17-Nov-24	22.79	6.44	860.44	-21.06
18-Nov-24	27.41	7.25	814.26	180.92
19-Nov-24	27.65	6.96	844.52	-20.92
20-Nov-24	28.04	7.16	793.31	203.88
21-Nov-24	27.02	6.91	851.72	-17.28
22-Nov-24	32.90	6.81	863.08	-20.89
23-Nov-24	42.57	6.97	776.23	140.92

Analyzed item	COD	pH	Conductivity	Flow Rate (m3/hr)
24-Nov-24	40.86	6.82	778.37	139.54
25-Nov-24	37.89	6.80	812.13	-15.97
26-Nov-24	39.73	7.16	811.91	177.39
27-Nov-24	27.77	6.86	818.47	-24.45
28-Nov-24	34.02	6.41	873.90	-21.80
29-Nov-24	30.10	7.65	814.98	142.24
30-Nov-24	29.51	7.43	872.94	-21.85
1-Dec-24	27.39	7.81	815.54	159.75
2-Dec-24	26.66	7.27	889.60	-17.88
3-Dec-24	28.41	6.68	917.38	-17.20
4-Dec-24	26.78	7.37	853.38	-20.27
5-Dec-24	40.25	8.30	826.31	179.93
6-Dec-24	31.68	7.57	912.68	-18.22
7-Dec-24	33.55	8.13	820.88	143.46
8-Dec-24	29.58	8.13	859.81	-21.40
9-Dec-24	30.36	8.19	815.11	143.00
10-Dec-24	33.45	7.72	901.14	-20.11
11-Dec-24	33.97	8.12	806.49	160.21
12-Dec-24	26.05	7.89	849.37	-23.10
13-Dec-24	31.30	8.20	807.21	179.86
14-Dec-24	31.74	8.13	873.00	-23.78
15-Dec-24	30.40	8.15	807.77	160.09
16-Dec-24	34.68	8.06	854.19	-21.26
17-Dec-24	28.87	7.98	808.58	140.24
18-Dec-24	29.79	7.83	886.18	-18.48
19-Dec-24	32.00	8.01	798.99	179.78
20-Dec-24	36.81	8.09	850.81	19.14
21-Dec-24	30.51	7.62	796.72	140.34
22-Dec-24	30.24	7.91	897.77	-8.90
23-Dec-24	30.31	7.88	792.13	160.01

Analyzed item	COD	pH	Conductivity	Flow Rate (m3/hr)
24-Dec-24	36.40	7.63	853.24	-14.75
25-Dec-24	29.38	7.89	795.29	158.28
26-Dec-24	31.86	7.99	876.69	-15.35
27-Dec-24	32.08	8.08	797.37	179.20
28-Dec-24	37.76	8.15	831.30	-18.11
29-Dec-24	32.84	7.79	857.01	-15.52
30-Dec-24	34.32	8.17	796.14	180.49
31-Dec-24	32.19	7.88	897.11	-9.97

หมายเหตุ ถ้า Flow Rate ติดลบ (-) หมายถึงไม่มีการปล่อยน้ำ

ภาคผนวก ก.5

ผลการสำรวจความคิดเห็นของประชาชน ผู้นำชุมชน
และผู้แทนหน่วยงานราชการที่เกี่ยวข้อง



รายงานสำรวจความคิดเห็นของประชาชน
ผู้นำชุมชน หน่วยงานที่เกี่ยวข้องฯ
และกลุ่มสถานประกอบการข้างเคียง
ตามมาตรการป้องกันและแก้ไขผลกระทบสิ่งแวดล้อม
และมาตรการติดตามตรวจสอบผลกระทบสิ่งแวดล้อม

2024

โครงการโรงงานอะโรเมติกส์ หน่วยที่ 2
ของบริษัท พีทีที โกลบอล
เคมีคอล จำกัด (มหาชน) สาขา 5



บริษัท เอ็นไวเวิร์ค จำกัด

รายงานการสำรวจความคิดเห็น
โครงการโรงงานอะโรเมติกส์ หน่วยที่ 2

บริษัท พีทีที โกลบอล เคมิคอล จำกัด (มหาชน) สาขา 5

บทที่ 1
บทนำ

1.1 ที่มาและความสำคัญ

โครงการโรงงานอะโรเมติกส์ หน่วยที่ 2 ของบริษัท พีทีที โกลบอล เคมิคอล จำกัด (มหาชน) สาขา 5 ตั้งอยู่ที่นิคมอุตสาหกรรม อารี ไอ แอล ตำบลมาบตาพุด อำเภอเมืองระยอง จังหวัดระยอง ซึ่งโครงการมีการจัดทำรายงานการประเมินผลกระทบสิ่งแวดล้อมสำหรับโครงการ กิจการ หรือการดำเนินการที่อาจมีผลกระทบต่อทรัพยากรธรรมชาติ คุณภาพสิ่งแวดล้อม สุขภาพ อนามัย คุณภาพชีวิต ของประชาชนในชุมชนอย่างรุนแรง (EHIA) เพื่อขอความเห็นชอบก่อนการดำเนินโครงการ ทั้งนี้ตามมาตรการในรายงาน EHIA ได้กำหนดให้มีการสำรวจความคิดเห็นของประชาชนและผู้มีส่วนได้เสีย และนำเสนอข้อมูลต่อสำนักงานนโยบายและแผนทรัพยากรธรรมชาติและสิ่งแวดล้อม (สผ.) เป็นประจำทุกปี ประกอบกับปัจจุบันสภาพสังคมและวิถีชีวิตของชุมชนที่อาศัยอยู่รอบโครงการมีการเปลี่ยนแปลงเป็นพลวัตอยู่ตลอดเวลา อีกทั้งทัศนคติของประชาชนที่มีต่อการดำเนินกิจการของโครงการก็อาจมีการเปลี่ยนแปลงเช่นกัน ดังนั้นการสำรวจความคิดเห็นจึงถือเป็นเครื่องมือในการประเมินทัศนคติและความพึงพอใจของชุมชนที่อาศัยอยู่รอบโครงการที่มีต่อการดำเนินงานด้านสิ่งแวดล้อม รวมทั้งการดำเนินงานด้านกิจกรรมเพื่อสังคมของโครงการ เนื่องจากโครงการมีแนวคิดในการดำเนินการกิจการด้วยความรับผิดชอบต่อสังคมและสิ่งแวดล้อมอย่างยั่งยืน

ตามเหตุผลที่กล่าวมาข้างต้น โครงการจึงได้มอบหมายให้ บริษัท เอ็นไวเวิร์ค จำกัด เป็นผู้ศึกษาและดำเนินการสำรวจความคิดเห็นของประชาชนตัวแทนครัวเรือน ผู้นำชุมชน ผู้แทนหน่วยงานราชการที่เกี่ยวข้อง กลุ่มพื้นที่อ่อนไหว กลุ่มประมง กลุ่มผู้เพาะเลี้ยงสัตว์น้ำ และสถานประกอบการข้างเคียง ทั้งนี้เพื่อนำผลการสำรวจความคิดเห็นมาใช้ในการจัดทำรายงานผลการปฏิบัติตามมาตรการป้องกันและแก้ไขผลกระทบสิ่งแวดล้อม และมาตรการติดตามตรวจสอบผลกระทบสิ่งแวดล้อม เพื่อเสนอต่อสำนักงานนโยบายและแผนทรัพยากรธรรมชาติและสิ่งแวดล้อม (สผ.) และหน่วยงานอื่นๆที่เกี่ยวข้องรวมถึงนำข้อมูลที่ได้จากการสำรวจความคิดเห็นมาวิเคราะห์เพื่อปรับปรุงการดำเนินงานของโครงการต่อไป

รายงานการสำรวจความคิดเห็น
โครงการโรงงานอะโรเมติกส์ หน่วยที่ 2

บริษัท พีทีที โกลบอล เคมิคอล จำกัด (มหาชน) สาขา 5

รายงานการสำรวจความคิดเห็นของประชาชน ผู้นำชุมชน หน่วยงานที่เกี่ยวข้องฯ
และกลุ่มสถานประกอบการข้างเคียง ตามมาตรการป้องกันและแก้ไขผลกระทบสิ่งแวดล้อม
และมาตรการติดตามตรวจสอบผลกระทบสิ่งแวดล้อม
โครงการโรงงานอะโรเมติกส์ หน่วยที่ 2
ของ บริษัท พีทีที โกลบอล เคมิคอล จำกัด (มหาชน) สาขา 5 ประจำปี 2567

สารบัญ	หน้า
สารบัญ	ก
สารบัญภาคผนวก	ข

บทที่ 1 บทนำ	1
1.1 ที่มาและความสำคัญ	1
1.2 วัตถุประสงค์	2
บทที่ 2 ขอบเขตและวิธีการศึกษา	3
2.1 ขอบเขตพื้นที่ศึกษา	3
2.2 กลุ่มเป้าหมายในการสำรวจความคิดเห็นและวิธีการสุ่มตัวอย่าง	3
2.3 เครื่องมือในการสำรวจความคิดเห็น	21
2.4 ขั้นตอนการดำเนินงานในการสำรวจความคิดเห็น	22
2.5 การวิเคราะห์และการจัดทำรายงาน	25
บทที่ 3 ผลการสำรวจความคิดเห็น	29
3.1 ผลการสำรวจความคิดเห็นของกลุ่มประชาชนตัวแทนครัวเรือน	29
3.2 ผลการสำรวจความคิดเห็นของกลุ่มผู้นำชุมชน	52
3.3 ผลการสำรวจความคิดเห็นของกลุ่มหน่วยงานที่เกี่ยวข้อง	72
3.4 ผลการสำรวจความคิดเห็นของกลุ่มพื้นที่อ่อนไหว	97
3.5 ผลการสำรวจความคิดเห็นของกลุ่มประมง	102
3.6 ผลการสำรวจความคิดเห็นของกลุ่มสถานประกอบการข้างเคียง	106
บทที่ 4 เปรียบเทียบผลการสำรวจความคิดเห็น	108

ภาคผนวก
ภาคผนวกที่ 1 ตัวอย่างแบบสอบถาม
ภาคผนวกที่ 2 ผลการสำรวจความคิดเห็นตามมาตรการป้องกันและแก้ไขผลกระทบสิ่งแวดล้อม และมาตรการติดตามตรวจสอบผลกระทบสิ่งแวดล้อม ประจำปี 2567

บริษัท เอ็นไวเวิร์ค จำกัด

- ก -

รายงานการสำรวจความคิดเห็น
โครงการโรงงานอะโรเมติกส์ หน่วยที่ 2

บริษัท พีทีที โกลบอล เคมิคอล จำกัด (มหาชน) สาขา 5

1.2 วัตถุประสงค์

- 1) สำรวจสภาพเศรษฐกิจและสังคม ของชุมชนรอบที่ตั้งโครงการ รวมถึงสำรวจความคิดเห็นต่อปัญหาสภาพแวดล้อมของพื้นที่โดยรอบของโครงการในปัจจุบัน
- 2) สำรวจความพึงพอใจของประชาชนตัวแทนครัวเรือน ผู้นำชุมชน ผู้แทนหน่วยงานราชการที่เกี่ยวข้อง กลุ่มพื้นที่อ่อนไหว กลุ่มประมง กลุ่มผู้เพาะเลี้ยงสัตว์น้ำ และสถานประกอบการข้างเคียง ต่อการดำเนินการตามมาตรการฯ ของโครงการที่จะปฎิบัติในรายงานการประเมินผลกระทบสิ่งแวดล้อมฯ และการดำเนินการกิจกรรมอื่นๆ เช่น รายงานข้อมูลสิทธิมนุษยชน (Human Right) เป็นต้น รวมถึงการดำเนินงานกิจกรรมเพื่อสังคมของแต่ละโครงการ
- 3) จัดทำรายงานสรุปผลการสำรวจความคิดเห็นของประชาชนตัวแทนครัวเรือน ผู้นำชุมชน ผู้แทนหน่วยงานราชการที่เกี่ยวข้อง กลุ่มพื้นที่อ่อนไหว กลุ่มประมง กลุ่มผู้เพาะเลี้ยงสัตว์น้ำ และสถานประกอบการข้างเคียง เพื่อประกอบรายงานผลการปฏิบัติตามมาตรการติดตามตรวจสอบคุณภาพสิ่งแวดล้อมที่โครงการต้องดำเนินการและเสนอต่อสำนักงานนโยบายและแผนทรัพยากรธรรมชาติและสิ่งแวดล้อม (สผ.) รวมถึงหน่วยงานราชการอื่นๆ ตามที่กำหนดไว้ในรายงานการประเมินผลกระทบสิ่งแวดล้อมฯ และใช้เป็นข้อมูลประกอบการดำเนินการกิจกรรมอื่นๆ เช่น รายงานข้อมูลสิทธิมนุษยชน (Human Right) เป็นต้น
- 4) ข้อมูลที่ได้จากการสำรวจความคิดเห็นจะถูกนำไปประเมินผลเพื่อหาแนวทางปรับปรุงป้องกัน และ/หรือแก้ไข เพื่อเพิ่มประสิทธิภาพในการดำเนินกิจกรรมต่างๆ ของกลุ่มบริษัทฯ ที่ผ่านมา ตลอดจนการจัดเตรียมแผนงานสำหรับการดำเนินกิจกรรมต่างๆ ด้านชุมชนสัมพันธ์ของกลุ่มบริษัทฯ ต่อไป

บทที่ 2
ขอบเขตและวิธีการศึกษา

2.1 ขอบเขตพื้นที่ศึกษา

ขอบเขตพื้นที่ศึกษาเพื่อสำรวจความคิดเห็นของตัวแทนครัวเรือนและผู้นำชุมชนจะครอบคลุมชุมชนที่มีพื้นที่เกี่ยวข้องกับพื้นที่รอบโครงการภายในรัศมี 5 กิโลเมตรจากขอบแนวรั้วของพื้นที่โครงการและชุมชนที่กำหนดไว้ในมาตรการของโครงการ (แสดงดังรูปที่ 2.1-1) พบว่าครอบคลุมชุมชนที่อยู่ภายในพื้นที่ศึกษารวมจำนวน 40 ชุมชน

2.2 กลุ่มเป้าหมายในการสำรวจความคิดเห็นและวิธีการสุ่มตัวอย่าง

การศึกษาเพื่อสำรวจความคิดเห็นของประชาชนในพื้นที่ศึกษาจะมีการกำหนดกลุ่มตัวอย่างออกเป็น 5 กลุ่ม คือ (1) กลุ่มประชาชนตัวแทนครัวเรือน (2) กลุ่มผู้นำชุมชน (3) กลุ่มหน่วยงานที่เกี่ยวข้อง (4) กลุ่มพื้นที่อ่อนไหว (5) กลุ่มประมง และ (6) กลุ่มสถานประกอบการข้างเคียง มีรายละเอียดดังนี้

2.2.1 กลุ่มประชาชนตัวแทนครัวเรือน

1) การศึกษาจำนวนครัวเรือนทั้งหมดในพื้นที่ศึกษา ข้อมูลจำนวนครัวเรือนของแต่ละชุมชนในพื้นที่ศึกษาจะอ้างอิงข้อมูลจากองค์กรปกครองส่วนท้องถิ่นที่เกี่ยวข้อง ซึ่งจากการศึกษาพบว่าพื้นที่ศึกษาในภาพรวมของโครงการจะครอบคลุมชุมชนที่อยู่ในเขตการปกครองขององค์กรปกครองส่วนท้องถิ่นทั้งหมด 5 แห่ง (อ้างอิงรูปที่ 2.1-1) ได้แก่ เทศบาลเมืองมาบตาพุด (อำเภอเมืองระยอง) เทศบาลตำบลมาบตาพุดพัฒนา (อำเภอนิคมพัฒนา) เทศบาลตำบลทับมา (อำเภอเมืองระยอง) องค์การบริหารส่วนตำบลนิคมพัฒนา (อำเภอนิคมพัฒนา) และเทศบาลตำบลมาบตา (อำเภอนิคมพัฒนา) สำหรับจำนวนครัวเรือนทั้งหมดที่อยู่ในพื้นที่ศึกษาสามารถสรุปได้ดังตารางที่ 2.2-1-1

ตารางที่ 2.2-1-1
จำนวนครัวเรือนและจำนวนตัวอย่างครัวเรือน
ที่ทำการสำรวจในภาคสนามของกลุ่มครัวเรือนที่อยู่ในพื้นที่ศึกษา

No.	ชุมชน	จำนวนหลังคาเรือนในพื้นที่ศึกษา	จำนวนตัวอย่างที่คำนวณได้ (ตัวอย่าง)	จำนวนตัวอย่างที่เก็บจริง (ตัวอย่าง)
1. กลุ่มหลังคาเรือนที่มีระยะห่าง 0-3 กิโลเมตร				
1.1 เทศบาลเมืองมาบตาพุด อำเภอเมืองระยอง จังหวัดระยอง ^{1/}				
	ชุมชนตลาดหัวไผ่	2,306	18.5	19
	ชุมชนเนินพยอม	1,839	14.7	15
	ชุมชนบ้านบน	2,352	18.8	19
	ชุมชนบ้านพล	1,395	11.2	12
	ชุมชนมาบตาพุดพัฒนา	1,629	13.0	13
	ชุมชนมาบตาพุดพัฒนา	1,659	13.3	14
	ชุมชนมาบตาพุดพัฒนา	1,668	13.4	14
	ชุมชนวัดมาบตาพุด	2,492	20.0	20
	ชุมชนวัดหัวไผ่	1,180	9.5	10
	ชุมชนสำนักกะบาก	1,611	12.9	13
	ชุมชนหัวไผ่ใน 2	1,802	14.4	15
	ชุมชนหัวไผ่ใน-สะพานน้ำท่วม	1,396	11.2	12
	ชุมชนอิสลาม	1,273	10.2	11
1.2 เทศบาลตำบลมาบตาพุด อำเภอนิคมพัฒนา จังหวัดระยอง ^{2/}				
	ม.2 ชุมชนบ้านหนองงูเห่า	1,463	11.7	12
	ม.4 ชุมชนบ้านทุ่งต้นเสียด	1,132	9.1	10
	ม.5 บ้านมาบตา	2,785	22.3	23
	ม.6 บ้านทุ่งสำนึก	390	3.1	4
1.3 เทศบาลตำบลทับมา อำเภอเมืองระยอง จังหวัดระยอง ^{3/}				
	ม.5 บ้านเขาไผ่	1,463	11.7	12
รวมจำนวนกลุ่มตัวอย่างที่เก็บจริง (0-3 กิโลเมตร)				248
2. กลุ่มหลังคาเรือนที่มีระยะห่าง 3-5 กิโลเมตร				
2.1 เทศบาลเมืองมาบตาพุด อำเภอเมืองระยอง จังหวัดระยอง ^{1/}				
	ชุมชนเจริญพัฒนา	410	1.8	2
	ชุมชนชาวกุลหมื่น	2,370	10.7	11
	ชุมชนวัดจากลูกหมื่น	951	4.3	5
	ชุมชนซอยประปา	1,281	5.8	6
	ชุมชนซอยร่วมพัฒนา	2,953	13.3	14
	ชุมชนตลาดมาบตาพุด	1,998	9.0	9
	ชุมชนบ้านล่าง	2,040	9.2	10

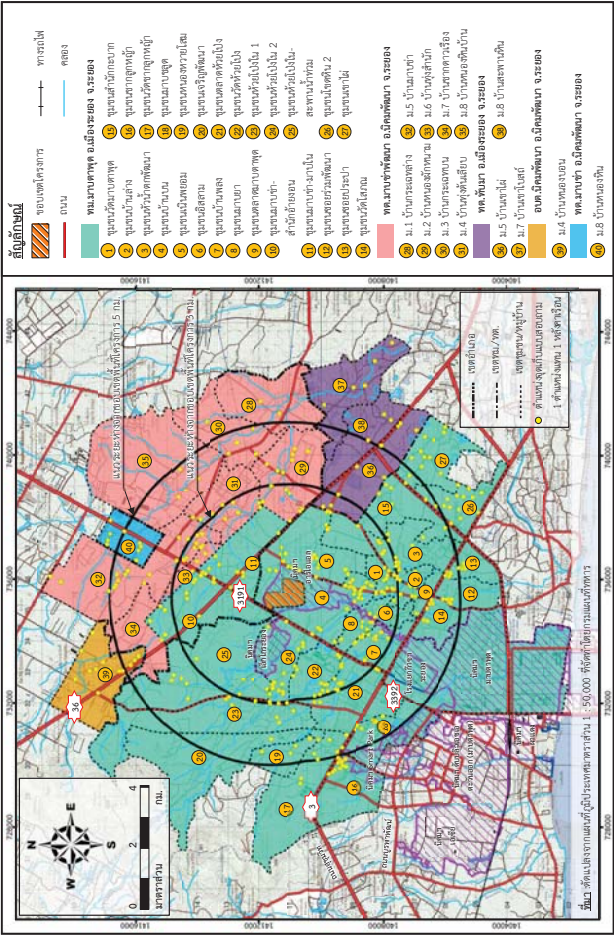

รูปที่ 2.1-1 พื้นที่ศึกษาโครงการโรงงานอโรเมติกส์ หน่วยที่ 2 บริษัท พีทีที โกลบอล เคมิคอล จำกัด (มหาชน) สาขา 5

ตารางที่ 2.2-1-1 (ต่อ)				
No.	ชุมชน	จำนวนหลังคาเรือนในพื้นที่ศึกษา	จำนวนตัวอย่างที่คำนวณได้ (ตัวอย่าง)	จำนวนตัวอย่างที่เก็บจริง (ตัวอย่าง)
	ชุมชนมาบตาพุด	3,226	14.5	15
	ชุมชนวัดโสภณ	1,307	5.9	6
	ชุมชนหนองหวายโสม	1,403	6.3	7
	ชุมชนหัวไผ่ใน 1	2,230	10.0	10
	ชุมชนหัวไผ่ในพัฒนา	1,194	5.4	6
	ชุมชนโชดหิน 2	3,267	14.7	15
	ชุมชนเขาไผ่	2,532	11.4	12
2.2 เทศบาลตำบลมาบตาพุด อำเภอนิคมพัฒนา จังหวัดระยอง ^{2/}				
	ม.1 ชุมชนบ้านกระแจะ	389	1.8	2
	ม.3 ชุมชนบ้านกระแจะ	1,032	4.6	5
	ม.7 บ้านเขาควาเรือง	308	1.4	2
	ม.8 บ้านหนองหิน (หนองลำมาบใหญ่)	885	4.0	4
2.3 เทศบาลตำบลทับมา อำเภอเมืองระยอง จังหวัดระยอง ^{3/}				
	ม. 7 บ้านเขาไผ่	968	4.4	5
	ม.8 บ้านสะพานหิน	498	2.2	3
2.4 องค์การบริหารส่วนตำบลนิคมพัฒนา อำเภอนิคมพัฒนา จังหวัดระยอง ^{4/}				
	ม.4 บ้านหนองบอน	2,462	11.1	12
2.5 เทศบาลตำบลมาบตา อำเภอนิคมพัฒนา จังหวัดระยอง ^{5/}				
	ม.8 บ้านหนองหินแก้วหน้า	1,853	8.3	9
รวมจำนวนกลุ่มตัวอย่างที่เก็บจริง (3-5 กิโลเมตร)				170
รวมจำนวนกลุ่มตัวอย่างที่เก็บจริงทั้งหมด				418

ที่มา: ^{1/}จำนวนครัวเรือนในเทศบาลเมืองมาบตาพุด อ้างอิงข้อมูลจากสำนักงานเทศบาลเมืองมาบตาพุด (ข้อมูล ณ เดือนกุมภาพันธ์ พ.ศ. 2567)
^{2/}จำนวนครัวเรือนในเทศบาลตำบลมาบตาพุด อ้างอิงข้อมูลจากสำนักงานเทศบาลตำบลมาบตาพุด (ข้อมูล ณ เดือนกุมภาพันธ์ พ.ศ. 2567)
^{3/}จำนวนครัวเรือนในเทศบาลตำบลทับมา อ้างอิงข้อมูลจากสำนักงานเทศบาลตำบลทับมา (ข้อมูล ณ เดือนกุมภาพันธ์ พ.ศ. 2567)
^{4/}จำนวนครัวเรือนในองค์การบริหารส่วนตำบลนิคมพัฒนา อ้างอิงข้อมูลจากองค์การบริหารส่วนตำบลนิคมพัฒนา (ข้อมูล ณ เดือนกุมภาพันธ์ พ.ศ. 2567)
^{5/}จำนวนครัวเรือนในเทศบาลตำบลมาบตา อำเภอเมืองระยอง อ้างอิงข้อมูลจากสำนักงานเทศบาลตำบลมาบตา (ข้อมูล ณ เดือนกุมภาพันธ์ พ.ศ. 2567)

2) การกำหนดจำนวนตัวอย่างที่เหมาะสม

(ก) สูตรคำนวณขนาดตัวอย่างครัวเรือนที่เหมาะสม การกำหนดขนาดหรือจำนวนตัวอย่างที่เหมาะสมต่อการสำรวจความคิดเห็นของแต่ละโครงการจะอ้างอิงตามหลักการของสังคมศาสตร์โดยจะอ้างอิงสูตรคำนวณของ Taro Yamane (Yamane, Taro. Statistics: An Introductory Analysis. 3rd ed. Tokyo: Harper International Edition, 1973) ที่ระดับความเชื่อมั่นร้อยละ 95 เนื่องจากเป็นสูตรที่ใช้คำนวณขนาดตัวอย่างในกรณีที่เราทราบจำนวนประชากรแน่นอน ซึ่งในการศึกษาครั้งนี้ใช้จำนวนครัวเรือนที่อยู่ในพื้นที่ศึกษาเป็นฐานในการคำนวณกลุ่มของตัวอย่าง ดังสมการที่ (1)

$$n = \frac{N}{1 + Ne^2}$$

(1)

เมื่อ n คือ ขนาดตัวอย่างที่เหมาะสมต่อการสำรวจความคิดเห็นภายในพื้นที่ศึกษา
N คือ จำนวนครัวเรือนทั้งหมดในพื้นที่ศึกษา
e คือ ความคลาดเคลื่อนที่ยอมรับได้
กำหนดให้ e = 0.05

(ข) จำนวนตัวอย่างที่เป็นตัวแทนของกลุ่มครัวเรือนที่อยู่ในพื้นที่ศึกษา การคำนวณหาจำนวนตัวอย่างที่เป็นตัวแทนที่เหมาะสม เป็นการนำจำนวนครัวเรือนทั้งหมดที่อยู่ภายในพื้นที่ศึกษามาแทนค่าในสมการที่ (1) มีรายละเอียดการคำนวณดังนี้

$$n = \frac{65,392}{1 + [65,392 \times (0.05)^2]}$$
$$n = 397.57$$
$$n \sim 398 \text{ ตัวอย่าง}$$

เมื่อกำหนดจำนวนตัวอย่างเพื่อสำรวจความคิดเห็นของกลุ่มครัวเรือนเรียบร้อยแล้ว หลังจากนั้นจะมีการกำหนดโควตาให้สอดคล้องตามโอกาสการได้รับผลกระทบของกลุ่มหลังคาเรือนเพื่อให้สอดคล้องตามระยะห่างกับพื้นที่ของโครงการ เนื่องจากกลุ่มหลังคาเรือนที่อยู่ใกล้กับพื้นที่ของโครงการย่อมมีโอกาสได้รับผลกระทบมากกว่ากลุ่มหลังคาเรือนที่อยู่ไกลกว่า มีรายละเอียดดังนี้

$$n = \frac{2,370 \times 160}{35,557}$$
$$n = 10.7$$

3) วิธีการสุ่มตัวอย่าง

เมื่อมีการกำหนดจำนวนตัวอย่างครัวเรือนที่จะสำรวจความคิดเห็นของแต่ละชุมชนแล้ว (อ้างอิงหัวข้อ 2) ขั้นตอนต่อไปคือการสุ่มตัวอย่างซึ่งจะใช้วิธีการสุ่มแบบบังเอิญ (Accident Selection) เป็นการเลือกกลุ่มตัวอย่างโดยบังเอิญพบหรือไม่เฉพาะเจาะจง แต่กลุ่มตัวอย่างมีลักษณะเบื้องต้นบางประการที่สอดคล้องกับลักษณะของกลุ่มตัวอย่างที่กำหนดไว้ เช่น เป็นประชาชนที่อยู่ในหมู่บ้าน/ชุมชนในพื้นที่ศึกษา เป็นต้น

2.2.2 กลุ่มผู้นำชุมชน กลุ่มนี้ถือว่าเป็นตัวแทนของชุมชนที่ถูกคัดเลือกมาเพื่อทำหน้าที่ปกครองดูแลและเป็นกระบอกเสียงแทนประชาชนในชุมชน ดังนั้น กลุ่มผู้นำชุมชน จึงเป็นกลุ่มเป้าหมายหลักที่จำเป็นต้องสอบถามความคิดเห็นต่อการพัฒนาโครงการ ซึ่งจะใช้การสุ่มตัวอย่างแบบเฉพาะเจาะจง (Purposive Selection) เช่น กำนัน ผู้ใหญ่บ้าน ประธานชุมชน กรรมการชุมชน เป็นต้น โดยทำการเก็บตัวอย่างจากกลุ่มผู้นำชุมชน 40 ชุมชน โดยเก็บชุมชนละ 3 ตัวอย่าง

2.2.3 กลุ่มหน่วยงานที่เกี่ยวข้อง ตัวแทนของกลุ่มนี้ถือว่าเป็นบุคคลที่อยู่ในระดับบริหารซึ่งเป็นผู้เชี่ยวชาญหรือมีประสบการณ์เกี่ยวกับการจัดการและบริหารงานด้านต่างๆ ซึ่งอาจจะได้รับผลกระทบจากพื้นที่โครงการสำหรับการเลือกตัวอย่างจะเป็นแบบเจาะจง (Purposive Selection) ซึ่งเป็นการคัดเลือกตัวอย่างให้มีความเหมาะสมและตรงตามวัตถุประสงค์ของการศึกษามากที่สุด โดยกำหนดกลุ่มหน่วยงานที่เกี่ยวข้อง จำนวน 47 หน่วยงาน ทั้งนี้สำนักงานจังหวัดระยองระบุให้ความคิดเห็นสำนักงานทรัพยากรธรรมชาติและสิ่งแวดล้อมจังหวัดระยอง ดังนั้น จึงเหลือหน่วยงานที่ทำการสัมภาษณ์จำนวน 46 แห่ง จำนวนกันได้เป็น 7 กลุ่ม ซึ่งรายละเอียดของหน่วยงานที่สัมภาษณ์ดังตารางที่ 2.2.3-1

- กลุ่มหลังคาเรือนที่อยู่ในพื้นที่ศึกษารัศมีไม่เกิน 3 กิโลเมตร กลุ่มนี้อยู่ใกล้กับโครงการย่อมมีโอกาสได้รับผลกระทบมากกว่ากลุ่มหลังคาเรือนที่อยู่ไกล ดังนั้น จึงกำหนดสัดส่วนจำนวนตัวอย่างที่มีการสำรวจความคิดเห็นของกลุ่มนี้ร้อยละ 60 ของจำนวนตัวอย่างทั้งหมด พบว่าจะต้องเก็บจำนวนตัวอย่างหลังคาเรือนที่มีระยะห่างจากโครงการไม่เกิน 0-3 กิโลเมตร ไม่น้อยกว่า 239 ตัวอย่าง ($398 \times 0.6 = 238.80$)
- กลุ่มหลังคาเรือนที่อยู่ในพื้นที่ศึกษารัศมีมากกว่า 3-5 กิโลเมตร กลุ่มนี้อยู่ไกลย่อมมีโอกาสได้รับผลกระทบน้อยกว่าเมื่อเปรียบเทียบกับกลุ่มหลังคาเรือนที่อยู่ใกล้จึงกำหนดสัดส่วนจำนวนตัวอย่างที่มีการสำรวจความคิดเห็นของกลุ่มนี้ร้อยละ 40 ของจำนวนตัวอย่างทั้งหมด พบว่าจะต้องเก็บจำนวนตัวอย่างหลังคาเรือนที่มีระยะห่างจากโครงการมากกว่า 3-5 กิโลเมตร ไม่น้อยกว่า 160 ตัวอย่าง ($398 \times 0.4 = 159.20$)

พบว่าจำนวนกลุ่มตัวอย่างที่ใช้ในการสำรวจความคิดเห็นของครัวเรือนที่มีความเหมาะสมและเป็นตัวแทนที่ดีจะต้องมีจำนวนไม่น้อยกว่า 398 ตัวอย่าง โดยโครงการมีจำนวนครัวเรือนทั้งหมดที่เก็บตัวอย่างจริง 418 ตัวอย่าง โดยแบ่งเป็นกลุ่มหลังคาเรือนที่อยู่ในพื้นที่ศึกษารัศมีไม่เกิน 3 กิโลเมตร จำนวน 248 ตัวอย่าง และกลุ่มหลังคาเรือนที่อยู่ในพื้นที่ศึกษารัศมีมากกว่า 3-5 กิโลเมตร จำนวน 170 ตัวอย่าง (ตำแหน่งครัวเรือนที่มีการลงพื้นที่ทำการสำรวจความคิดเห็นอ้างอิงรูปที่ 2.1-1) อย่างไรก็ตาม เพื่อให้ทำการสำรวจความคิดเห็นของตัวแทนของครัวเรือนสามารถกระจายอย่างทั่วถึงและมีโอกาสเท่าเทียมกันของผลประโยชน์ที่อยู่ในพื้นที่ศึกษาของแต่ละโครงการ จึงมีการกำหนดจำนวนตัวอย่างที่ควรกระจายไปยังแต่ละชุมชนด้วยการคำนวณสัดส่วนดังสมการที่ (2)

$$N_{\text{ชุมชน A}} = \frac{N_{\text{ชุมชน A}} \times A}{N}$$

(2)

เมื่อ $N_{\text{ชุมชน A}}$ คือ ขนาดตัวอย่างที่เป็นตัวแทนที่เหมาะสม
 $N_{\text{ชุมชน A}}$ คือ จำนวนครัวเรือนทั้งหมดของชุมชน
N คือ จำนวนครัวเรือนทั้งหมดที่อยู่ในระยะใกล้หรือไกล
A คือ ขนาดตัวอย่างทั้งหมดที่อยู่ในระยะใกล้หรือไกลของครัวเรือนที่ได้จากการคำนวณในสมการ (2)

กล่าวคือหากชุมชนใดมีจำนวนครัวเรือนปริมาณมากก็จะมีโอกาสที่จะกำหนดจำนวนตัวอย่างที่จะสำรวจความคิดเห็นมากเช่นเดียวกัน สำหรับการคำนวณจำนวนตัวอย่างที่เหมาะสมที่จะกระจายไปยังชุมชนของพื้นที่ศึกษา อ้างอิงตารางที่ 2.2.1-1 ซึ่งสรุปได้ว่าจำนวนที่คำนวณในการพรมมีปริมาณมากกว่าจำนวนตัวอย่างขั้นต่ำที่คำนวณได้จากสมการที่ (1) เนื่องจากเมื่อได้จำนวนที่เหมาะสมแล้วจะมีการทำให้เป็นจำนวนเต็ม ยกตัวอย่างการคำนวณขนาดตัวอย่างของชุมชนชาวกุหลาบเหว จำนวนที่คำนวณได้คือ 10.7 หลัง แต่จะมีการเก็บจริง 11 หลัง ดังนี้

ตารางที่ 2.2.3-1
รายละเอียดของกลุ่มหน่วยงานที่เกี่ยวข้อง

กลุ่มหน่วยงาน	ตำแหน่ง	ระยะเวลาดำรงตำแหน่ง (ปี)
1. หน่วยงานด้านสิ่งแวดล้อมและการกำกับดูแล (5 หน่วยงาน)		
1) สำนักงานนิคมอุตสาหกรรมร่วมค้าเนินจาน	- นักวิทยาศาสตร์	ประสงค์ไม่ระบุ
2) กลุ่มมบตาพุด	- วิศวกร	2
3) สำนักงานทรัพยากรธรรมชาติและสิ่งแวดล้อมจังหวัดระยอง	- ผู้อำนวยการส่วนสิ่งแวดล้อม	10
4) สำนักงานอุตสาหกรรมจังหวัดระยอง	- วิศวกร	6
5) ศูนย์พัฒนาการอาชีวอนามัยและสิ่งแวดล้อมจังหวัดระยอง	- นักวิทยาศาสตร์การแพทย์	13
2. หน่วยงานด้านการปกครอง (12 หน่วยงาน)		
6) สำนักงานจังหวัดระยอง	ใช้ความคิดเห็นร่วมกับสำนักงานทรัพยากรธรรมชาติและสิ่งแวดล้อมจังหวัดระยอง	
7) ที่ว่าการอำเภออินทผลุมนพัฒนา	- ปลัดอำเภอ	3
8) ที่ว่าการอำเภอเมืองระยอง	- ปลัดอำเภอ	17
9) ที่ว่าการอำเภอบ้านฉาง	- นักวิชาการสาธารณสุข	13
10) เทศบาลเมืองมบตาพุด	- หัวหน้าฝ่ายส่งเสริมสิ่งแวดล้อม	20
11) เทศบาลตำบลบ้านฉาง	- นักวิชาการสาธารณสุขปฏิบัติงาน	7
12) เทศบาลเมืองบ้านฉาง	- นักวิชาการสาธารณสุข	7
13) เทศบาลตำบลมาบตาพุดพัฒนา	- ปลัด	8
14) เทศบาลตำบลห้วยเม็ก	- นักวิชาการสาธารณสุขปฏิบัติการ	6
15) องค์การบริหารส่วนตำบลอินทผลุมนพัฒนา	- นักวิชาการสุขาภิบาล	2
16) เทศบาลตำบลมาบตาพุด	- เจ้าพนักงานสาธารณสุขชำนาญงาน	6 เดือน
17) เทศบาลตำบลเนินพระ	- เจ้าหน้าที่	1
3. หน่วยงานด้านสาธารณสุข (8 หน่วยงาน)		
18) สำนักงานสาธารณสุขจังหวัดระยอง	- นักวิชาการสาธารณสุขปฏิบัติการ	13
19) สำนักงานสาธารณสุขอำเภอมะนัง	- นักวิชาการสาธารณสุขชำนาญการ	20
20) สำนักงานสาธารณสุขอำเภอบ้านฉาง	- นักวิชาการสาธารณสุขปฏิบัติการ	4
21) โรงพยาบาลนิคมพัฒนา	- นักวิชาการสาธารณสุขปฏิบัติงาน	6
22) โรงพยาบาลระยอง	- นักวิชาการสาธารณสุข	13
23) โรงพยาบาลเฉลิมพระเกียรติสมเด็จพระเทพรัตนราชสุดาฯ สยามบรมราชกุมารี จังหวัดระยอง	- นักวิชาการสาธารณสุข	12
24) โรงพยาบาลบ้านฉาง	- พยาบาล	2
25) โรงพยาบาลมวกะกรุดระยอง (รพ.เอกราช)	- คณะกรรมการอาชีวอนามัย	24

ตารางที่ 2.2.3-1 (ต่อ)

กลุ่มหน่วยงาน	ตำแหน่ง	ระยะเวลาดำรงตำแหน่ง (ปี)
4. หน่วยงานด้านความปลอดภัย (7 หน่วยงาน)		
26) สำนักงานสวัสดิการและคุ้มครองแรงงานจังหวัดระยอง	- นักวิชาการแรงงานปฏิบัติการ	1.7
27) สถานีตำรวจภูธรจังหวัดระยอง	- ผู้กำกับ	2
28) สถานีตำรวจภูธรมาบตาพุด	- รองผู้กำกับ	2
29) สถานีตำรวจภูธรเมืองระยอง	- สว.ฉก	4
30) สถานีตำรวจภูธรบ้านฉาง	- ผู้กำกับ	8
31) สถานีตำรวจภูธรหัวไผ่	- ผู้บังคับหมู่	4
32) สำนักงานป้องกันและบรรเทาสาธารณภัยจังหวัดระยอง	- ผู้ช่วยหัวหน้า	2
5. หน่วยงานด้านการประชาสัมพันธ์ (1 หน่วยงาน)		
33) สำนักงานประชาสัมพันธ์จังหวัดระยอง	- เจ้าหน้าที่	7
6. หน่วยงานด้านเกษตร (5 หน่วยงาน)		
34) สำนักงานประมงจังหวัดระยอง	- เจ้าหน้าที่งานประมงการขึ้นนำงาน	8
35) สำนักงานปศุสัตว์จังหวัดระยอง	- นายสัตวแพทย์ปฏิบัติการ	3
36) สำนักงานเกษตรจังหวัดระยอง	- นักวิชาการส่งเสริมการเกษตรชำนาญการ	7
37) สำนักงานเกษตรอำเภอบ้านฉาง	- นักวิชาการส่งเสริมการเกษตร	4 เดือน
38) ศูนย์วิจัยพืชไร่ระยอง	- ผู้อำนวยการ	5
7. หน่วยงานด้านสาธารณสุข (9 หน่วยงาน)		
39) สำนักงานโยธาธิการผังเมืองจังหวัดระยอง	- พนักงานวิชาการด้านบริหารงานช่าง	8
40) การประปาส่วนภูมิภาคบ้านฉาง	- ผู้จัดการ	20
41) การไฟฟ้าส่วนภูมิภาคจังหวัดระยอง	- พนักงานปฏิบัติงานแผนกวิเคราะห์	9
42) แขวงทางหลวงชนบทจังหวัดระยอง	- หัวหน้าหมวดทางหลวง	5
43) สำนักงานขนส่งจังหวัดระยอง	- เจ้าหน้าที่ขนส่งชำนาญการ	5
44) โครงการชลประทานระยอง	- นายช่างชลประทานอาวุโส	3 เดือน
45) การไฟฟ้าส่วนภูมิภาคมาบตาพุด	- วิศวกรระดับ 8	23
46) การไฟฟ้าส่วนภูมิภาคบ้านฉาง	- หัวหน้าแผนกบริการลูกค้า	15
47) แขวงทางหลวงระยอง	- นักจัดการทั่วไปชำนาญการ	10

หมายเหตุ : ปี พ.ศ. 2567 แยกการนำเสนอกลุ่มหน่วยงานที่เกี่ยวข้องจากบทบาทหน้าที่ของหน่วยงานนั้น ๆ

ตารางที่ 2.2.4-1 (ต่อ)

กลุ่มพื้นที่อ่อนไหวและกลุ่มประมง	ตำแหน่ง	ระยะเวลาดำรงตำแหน่ง (ปี)
บ้านกระเลห์	- พยาบาล	2
	- อรุณการ	3
10) โรงพยาบาลส่งเสริมสุขภาพตำบลหนองบอน	- นักวิชาการสาธารณสุข	10
	- อรุณการ	6
	- เจ้าหน้าที่ทั่วไป	2
11) โรงพยาบาลส่งเสริมสุขภาพตำบลนิคมพัฒนา	- พยาบาลวิชาชีพ	2
	- พนักงานทั่วไป	3
	- นักวิชาการสาธารณสุข	4
12) ศูนย์บริการสาธารณสุขทับมา	- พยาบาลวิชาชีพ	7
	- พยาบาล	6
	- พยาบาล	5
	- ผู้อำนวยการ	7
13) ศูนย์บริการสาธารณสุขเนินพระ	- นักวิชาการสาธารณสุขปฏิบัติการ	1
	- ประสงค์ไม่ระบุ	ประสงค์ไม่ระบุ
14) ศูนย์บริการสาธารณสุข 2 ทม.บ้านฉาง (ศูนย์ทักษิณ)	- พยาบาล	10
	- อรุณการ	8
	- นักวิชาการสาธารณสุข	6
15) โรงเรียนวัดมาบตาพุด	- ครู	4
	- ครู	2
	- ครู	3
16) โรงเรียนวัดตากวน	- ครู	8
	- ครู	3
	- ครู	6
17) โรงเรียนบ้านมาบตาพุด (โกลนราษฎร์บูรณะ)	- ครู	5
	- หัวหน้าบริหารทั่วไป	18
	- อรุณการ	6
18) โรงเรียนมาบตาพุดพันพิทยาคาร	- ครู	2
	- ครู	5
	- เจ้าหน้าที่ธุรการ	2
	- รองผู้อำนวยการ	10
19) โรงเรียนวัดกรอกยายชา	- ครู	12
	- อรุณการ	5
	- ครูชำนาญการ	6

2.2.4 กลุ่มพื้นที่อ่อนไหว ตัวแทนของกลุ่มนี้ถือว่าเป็นตัวแทนของพื้นที่อ่อนไหว ซึ่งอาจจะได้รับผลกระทบจากการดำเนินงานของโครงการ สำหรับการเลือกตัวอย่างจะเป็นแบบเจาะจง (Purposive Selection) ซึ่งเป็นการคัดเลือกตัวอย่างให้มีความเหมาะสมและตรงตามวัตถุประสงค์ของการศึกษามากที่สุด โดยกำหนดกลุ่มพื้นที่อ่อนไหวจำนวน 58 แห่ง โดยกำหนดตัวแทนกลุ่มพื้นที่อ่อนไหวแต่ละ 3 ตัวอย่าง จำนวนตัวอย่างโดยรวม 174 ตัวอย่าง รายละเอียดของกลุ่มพื้นที่อ่อนไหวและกลุ่มประมงที่สัมภาษณ์ดังตารางที่ 2.2.4-1

ตารางที่ 2.2.4-1

รายละเอียดของกลุ่มพื้นที่อ่อนไหว

กลุ่มพื้นที่อ่อนไหวและกลุ่มประมง	ตำแหน่ง	ระยะเวลาดำรงตำแหน่ง (ปี)
1) ศูนย์บริการสาธารณสุขสุขสวัสดิ์โสภณ	- นักวิชาการสาธารณสุข	8
	- ผู้ช่วยเจ้าหน้าที่งาน	14
	- ผู้ช่วยเจ้าหน้าที่งาน	15
2) โรงพยาบาลส่งเสริมสุขภาพตำบลบ้านพุน	- พยาบาลวิชาชีพ	3
	- เจ้าหน้าที่งานสาธารณสุข	3
	- พนักงานทั่วไป	4
3) ศูนย์บริการสาธารณสุขสุขตาวน	- เจ้าหน้าที่งานสาธารณสุข	3
	- เจ้าหน้าที่ทั่วไป	3
	- เจ้าหน้าที่ทั่วไป	3
4) ศูนย์บริการสาธารณสุขเทศบาลเมืองมาบตาพุด	- พยาบาลวิชาชีพ	ประสงค์ไม่ระบุ
	- ผู้ช่วยเจ้าหน้าที่งานธุรการ	20
	- พนักงานทั่วไป	ประสงค์ไม่ระบุ
5) ศูนย์บริการสาธารณสุขโคกหิน	- นักวิชาการสาธารณสุข	3
	- พนักงานทั่วไป	3
	- ผู้ช่วยพยาบาล	3
6) ศูนย์บริการสาธารณสุขเกาะก	- พยาบาล	5
	- นักวิชาการสาธารณสุข	8
	- อรุณการ	6
7) ศูนย์บริการสาธารณสุขหัวไผ่	- นักวิชาการสาธารณสุข	6
	- พยาบาลวิชาชีพ	6
	- พนักงาน	3
8) ศูนย์บริการสาธารณสุขมาบตา	- พนักงานทั่วไป	1
	- พนักงานจ้างตามภารกิจ	11
	- พนักงานวิชาชีพชำนาญการ	17
9) โรงพยาบาลส่งเสริมสุขภาพตำบล	- ผู้อำนวยการ	10

ตารางที่ 2.2.4-1 (ต่อ)

กลุ่มพื้นที่อ่อนไหวและกลุ่มประมง	ตำแหน่ง	ระยะเวลาดำรงตำแหน่ง (ปี)
20) โรงเรียนวัดจากลูกหมื่น	- ครู	7
	- ครู	1
21) โรงเรียนวัดหัวไผ่	- รองผู้อำนวยการ	1
	- ครูชำนาญการ	11
	- ครู	12
22) โรงเรียนโคกหินมิตรภาพที่ 42	- ครู	7
	- ครู	11
	- ครู	4
23) โรงเรียนวัดมาบตา (มาบตาพิทยาคาร)	- รองผู้อำนวยการ	10
	- ครู	10
	- ครู	5
24) โรงเรียนบ้านหนองแป	- รองผู้อำนวยการ	10
	- ครูชำนาญการ	5
	- ครู	12
25) โรงเรียนเทศบาลมาบตาพุด	- ครูชำนาญการ	12
	- ครู	6
	- ครู	2
26) โรงเรียนระยองวิทยาคมนิคมอุตสาหกรรม	- ครูชำนาญการ	8
	- ครูชำนาญการ	7
	- ครู	5
27) โรงเรียนวัดนิคม	- รองผู้อำนวยการ	11
	- ครูชำนาญการ	9
	- ครู	8
28) ศูนย์พัฒนาเด็กเล็กบ้านหนองแป	- ครู	9
	- ครู	4
	- ครู	2
29) โรงเรียนเมธีวรมนวิทยา	- ครูชำนาญการ	10
	- ครูชำนาญการ	9
	- ครู	4
30) วิทยาลัยเทคนิคนิคมอุตสาหกรรมระยอง	- ครู	20
	- ครู	11
	- เจ้าหน้าที่	2
	- หัวหน้าศูนย์	10

ตารางที่ 2.2.4-1 (ต่อ)

กลุ่มพื้นที่อ่อนไหวและกลุ่มประมง	ตำแหน่ง	ระยะเวลาดำรงตำแหน่ง (ปี)
31) ศูนย์พัฒนาเด็กเล็กวัดมาบขลุ่ย	- ครู - ครู	ประสงค์ไม่ระบุ ประสงค์ไม่ระบุ
32) ศูนย์พัฒนาเด็กเล็กวัดห้วยโป่ง	- รองผู้อำนวยการ	9
	- ครู	6
	- ครู	3
33) ศูนย์พัฒนาเด็กเล็กเทศบาลตำบลบ้านฉาง 3	- ครู	8
	- ครู	6
	- ครู	4
34) โรงเรียนอนุบาลเทศบาลบ้านฉาง	- ครู	9
	- ครู	2
	- ครู	1
35) โรงเรียนวัดประทุมมิตรบำรุง	- ครู	2
	- ครู	1
	- ครู	1
36) โรงเรียนอุดมวิทยานุกุล	- ครูธุรการ	ประสงค์ไม่ระบุ
	- ครู	5
	- ครู	3
37) โรงเรียนศิริพรระยอง	- ครู	4
	- ครู	4
	- ครู	3
38) ศูนย์พัฒนาเด็กเล็กเทศบาลตำบลมาบข่าพัฒนา	- หัวหน้าศูนย์	3
	- ครู	7
	- ครู	1
39) โรงเรียนบ้านพูน	- ครู	6
	- ครู	1
	- ครู	9 เดือน
40) วัดหนองแปนหักชีนาราม	- รองเจ้าอาวาส	10
	- กรรมการวัด	30
	- กรรมการวัด	11
41) วัดคากวนคงคาราม	- เจ้าอาวาส	13
	- ผู้ช่วยเจ้าอาวาส	10
	- กรรมการวัด	13
42) วัดกรอกยายชา	- เจ้าอาวาส	32
	- กรรมการวัด	10
	- กรรมการวัด	9

บริษัท เอ็นไอ เวิร์ค จำกัด

MNT67008_Monitor_GC_2024 (06)

-15-

ตารางที่ 2.2.4-1 (ต่อ)

กลุ่มพื้นที่อ่อนไหวและกลุ่มประมง	ตำแหน่ง	ระยะเวลาดำรงตำแหน่ง (ปี)
54) มัสยิดนูรุลฮิดายะห์	- กรรมการมัสยิด	15
	- กรรมการมัสยิด	11
	- กรรมการมัสยิด	10
55) มัสยิดอิมามุดดิน	- กรรมการมัสยิด	18
	- กรรมการมัสยิด	10
	- กรรมการมัสยิด	6
56) สถานคุ้มครองสวัสดิภาพเด็กระยองจังหวัดระยอง	- ธุรการ	1 เดือน
	- พนักงานพิมพ์ดีด	7
	- พี่เลี้ยง	9
57) บ้านพักเด็กและครอบครัวจังหวัดระยอง	- นักสังคมสงเคราะห์	5
	- นักสังคมสงเคราะห์	1
	- นักพัฒนาสังคม	20
58) ศูนย์คามิลเลียนโซเซียลเซ่นเตอร์ระยอง	- หัวหน้าแผนก	4
	- เจ้าหน้าที่	12
	- เจ้าหน้าที่	1

หมายเหตุ : พ.ศ. 2567 แยกการนำเสนอกลุ่มพื้นที่อ่อนไหวและกลุ่มประมง

2.2.5 กลุ่มประมง ตัวแทนของกลุ่มนี้ถือว่าเป็นตัวแทนของกลุ่มประมง ซึ่งอาจจะได้รับผลกระทบจากการดำเนินงานของโครงการ สำหรับการเลือกตัวอย่างจะเป็นแบบเจาะจง (Purposive Selection) ซึ่งเป็นการคัดเลือกตัวอย่างให้ได้ตามความเหมาะสมและตรงตามวัตถุประสงค์ของการศึกษามากที่สุด โดยกำหนดกลุ่มประมงจำนวน 15 กลุ่ม โดยกำหนดตัวแทนกลุ่มละ 3 ตัวอย่าง จำนวนตัวอย่างโดยรวม 45 ตัวอย่าง รายละเอียดของประมงที่สัมภาษณ์ดังตารางที่ 2.2.5-1

ตารางที่ 2.2.4-1 (ต่อ)

กลุ่มพื้นที่อ่อนไหวและกลุ่มประมง	ตำแหน่ง	ระยะเวลาดำรงตำแหน่ง (ปี)
43) วัดมาบขลุ่ย	- เจ้าอาวาส	40
	- ผู้ช่วยเจ้าอาวาส	10
	- กรรมการวัด	15
44) วัดโคกหิน	- เจ้าอาวาส	13
	- กรรมการวัด	10
	- กรรมการวัด	9
45) วัดโสภณวาราม	- เจ้าอาวาส	16
	- ผู้ช่วยเจ้าอาวาส	14
	- กรรมการวัด	10
46) วัดมาบตาพุด	- ไวยากรณ์	20
	- กรรมการวัด	10
	- กรรมการวัด	5
47) วัดมาบข่า	- เจ้าอาวาส	6
	- กรรมการวัด	15
	- กรรมการวัด	10
48) วัดหนองผักหนาม	- เจ้าอาวาส	8
	- ผู้ช่วยเจ้าอาวาส	20
	- กรรมการวัด	8
49) วัดห้วยโป่ง	- รักษาการเจ้าอาวาส	13
	- กรรมการวัด	20
	- กรรมการวัด	15
50) วัดชากลูกหญ้า	- กรรมการวัด	15
	- กรรมการวัด	10
	- กรรมการวัด	1
51) วัดประทุมมิตรบำรุง	- เจ้าอาวาส	35
	- เลขาเจ้าอาวาส	7
	- กรรมการวัด	10
52) วัดชะธาราม	- เจ้าอาวาส	8
	- ไวยากรณ์	8
	- กรรมการวัด	15
53) มัสยิดญะมิลุลมุบตาลี	- กรรมการมัสยิด	30
	- กรรมการมัสยิด	10
	- กรรมการมัสยิด	5

บริษัท เอ็นไอ เวิร์ค จำกัด

MNT67008_Monitor_GC_2024 (06)

-16-

ตารางที่ 2.2.5-1
รายละเอียดของกลุ่มประมง

กลุ่มประมง	ตำแหน่ง	ระยะเวลาดำรงตำแหน่ง (ปี)
1) กลุ่มประมงเรือเล็กบ้านพูน	- สมาชิก	30
	- สมาชิก	30
	- เหมเรือผู้ึก	20
2) กลุ่มประมงเรือเล็กหาดหนองแปน	- กรรมการ	1
	- ที่ปรึกษา	40
	- เหมเรือผู้ึก	20
3) กลุ่มประมงเรือเล็กตากวน-อ่าวประตู่	- ประธาน	6
	- รองประธาน	6
	- กรรมการ	10
4) กลุ่มประมงเรือเล็กปากคลองตากวน	- รองประธาน	6
	- กรรมการ	10
	- กรรมการ	5
5) กลุ่มประมงเรือเล็กหาดแสงเงิน	- ประธาน	12
	- เลขา	8
	- ผู้ช่วยประธาน	7
6) กลุ่มประมงเรือเล็กสุชาติ	- ประธาน	30
	- กรรมการ	30
	- เลขา	30
7) กลุ่มประมงเรือเล็กบ้านปลา	- ประธาน	3
	- กรรมการ	50
	- สมาชิก	10
8) กลุ่มประมงเรือเล็กพลา-อุตะมาสามัคคี	- ประธาน	12
	- เลขา	ประสงค์ไม่ระบุ
	- สมาชิก	10
9) กลุ่มประมงเรือเล็กท้ายอด	- กรรมการ	ประสงค์ไม่ระบุ
	- กรรมการ	ประสงค์ไม่ระบุ
	- ผู้ช่วย	ประสงค์ไม่ระบุ
10) กลุ่มประมงพื้นบ้านบ้านตากวน	- ประธาน	17
	- กรรมการ	10
	- เหมเรือผู้ึก	4
11) กลุ่มประมงพื้นบ้านกลุ่มสะพานเมืองสุชาติ	- ประธาน	7
	- กรรมการ	7
	- สมาชิก	7

บริษัท เอ็นไอ เวิร์ค จำกัด

MNT67008_Monitor_GC_2024 (06)

-17-

บริษัท เอ็นไอ เวิร์ค จำกัด

MNT67008_Monitor_GC_2024 (06)

-18-

ตารางที่ 2.2.5-1 (ต่อ)

กลุ่มประมง	ตำแหน่ง	ระยะเวลาดำรงตำแหน่ง (ปี)
12) กลุ่มประมงพื้นบ้านหนองแพสามมดคี	- ประธาน	14
	- กรรมการ	6
	- กรรมการ	6
13) กลุ่มประมงเรือเล็กบ้านกรอกยายชา	- กรรมการ	6
	- กรรมการ	5
	- สมาชิก	4
14) กลุ่มประมงเรือเล็กกันปึก	- กรรมการ	10
	- กรรมการ	6
	- กรรมการ	5
15) กลุ่มประมงบ้านอนุรักษประมงสามัคคีบ้านพลา	- รองประธาน	7
	- เลขา	5
	- สมาชิก	7

หมายเหตุ : พ.ศ. 2567 แยกการนำเสนอกลุ่มพื้นที่ฮอนไหวและกลุ่มประมง

2.2.5 กลุ่มสถานประกอบการข้างเคียง กลุ่มนี้เป็นกลุ่มที่อยู่ใกล้กับโครงการมากที่สุดและคาดว่าจะได้รับผลกระทบโดยตรง จึงเลือกใช้วิธีการกำหนดกลุ่มตัวอย่างเป็นแบบเจาะจง (Purposive Selection) ซึ่งกำหนดให้มีการสำรวจสถานประกอบการที่อยู่ข้างเคียงโดยรอบโครงการ 3 บริษัท โดยกำหนดตัวแทนบริษัทละ 3 ตัวอย่าง จำนวนตัวอย่างโดยรวม 9 ตัวอย่าง รายละเอียดของสถานประกอบการที่ทำการสัมภาษณ์ดังตารางที่ 2.2.6-1

ตารางที่ 2.2.6-1

รายละเอียดของสถานประกอบการที่ทำการสัมภาษณ์

ตารางที่ 2.2.6-1 (ต่อ)

ชื่อสถานประกอบการ	ตำแหน่ง	ระยะเวลาที่ปฏิบัติงานอยู่สถานที่แห่งนี้ (ปี)
1. บริษัท มาบตาพุด โอเลฟินส์ จำกัด ประเภทโรงงาน : ปิโตรเคมีภัณฑ์	1.1 ตำแหน่ง : ผู้จัดการฝ่าย/แผนก : การพัฒนาที่ยั่งยืน	21
	1.2 ตำแหน่ง : วิศวกรฝ่าย/แผนก : ฝ่ายผลิต	21
	1.3 ตำแหน่ง : ผู้จัดการฝ่ายสิ่งแวดล้อมฝ่าย/แผนก : Olefins sd	13
2. บริษัท ไทยโพลิเอทิลีน จำกัด ประเภทโรงงาน : ผลิตภัณฑ์พลาสติก	2.1 ตำแหน่ง : SP Managerฝ่าย/แผนก : SM 8SP	18
	2.2 ตำแหน่ง : วิศวกรสิ่งแวดล้อมฝ่าย/แผนก : สิ่งแวดล้อม	5

บริษัท เอ็นไอ เวิร์ค จำกัด

MNT67008_Monitor_GC_2024 (06)

2.3 เครื่องมือในการสำรวจความคิดเห็น

การสำรวจความคิดเห็นใช้แบบสัมภาษณ์แบบมีโครงสร้างเป็นเครื่องมือในการศึกษา และเก็บรวบรวมข้อมูล ซึ่งมีโครงสร้างที่ชัดเจนและมีมาตรฐานสอดคล้องกับสิ่งที่ต้องการศึกษา โดยคำถามที่ใช้มีลักษณะเป็นคำถามปลายเปิดและปลายปิด เพื่อให้ผู้ถูกสัมภาษณ์สามารถแสดงความคิดเห็นได้อย่างครอบคลุมมากที่สุด (ตัวอย่างแบบสัมภาษณ์ดังกล่าวนี้ 1) ทั้งนี้แบบสอบถามสำหรับกลุ่มครัวเรือนและผู้นำชุมชนแบบสอบถามที่ใช้ในการสำรวจความคิดเห็น ประกอบไปด้วย 4 ส่วน และแบบสัมภาษณ์สำหรับกลุ่มหน่วยงานที่เกี่ยวข้อง กลุ่มประมง และกลุ่มพื้นที่ฮอนไหว และสถานประกอบการข้างเคียงประกอบไปด้วย 3 ส่วน โดยมีประเด็นคำถามดังนี้

- แบบสอบถามสำหรับกลุ่มครัวเรือนและผู้นำชุมชน
 - ส่วนที่ 1 ข้อมูลทั่วไปของผู้ให้สัมภาษณ์
 - ส่วนที่ 2 สภาพทางสังคมและความเป็นอยู่ในปัจจุบัน
 - ส่วนที่ 3 การรับรู้และความคิดเห็นที่มีต่อโครงการ
 - ส่วนที่ 4 การจัดกิจกรรมเพื่อชุมชนและสังคม
- แบบสัมภาษณ์สำหรับกลุ่มหน่วยงานที่เกี่ยวข้อง กลุ่มประมง และกลุ่มพื้นที่ฮอนไหว และสถานประกอบการข้างเคียง
 - ส่วนที่ 1 ข้อมูลทั่วไปของผู้ให้สัมภาษณ์
 - ส่วนที่ 2 การรับรู้และความคิดเห็นที่มีต่อโครงการ
 - ส่วนที่ 3 การจัดกิจกรรมเพื่อชุมชนและสังคม

นอกจากนี้ ผู้ศึกษาได้จัดทำเอกสารในรูปแบบ Flip Chart เพื่อชี้แจงและอธิบายรายละเอียดโครงการต่อผู้ตอบแบบสอบถามด้วย โดยมีจุดประสงค์เพื่อเป็นการให้ข้อมูลรายละเอียดโครงการและเพื่อให้ผู้ถูกสัมภาษณ์มีความเข้าใจและทราบข้อมูลของโครงการดำเนินโครงการ

บริษัท เอ็นไอ เวิร์ค จำกัด

MNT67008_Monitor_GC_2024 (06)

ตารางที่ 2.2.6-1 (ต่อ)

ชื่อสถานประกอบการ	ตำแหน่ง	ระยะเวลาที่ปฏิบัติงานอยู่สถานที่แห่งนี้ (ปี)
3. บริษัท แกรนด์สยาม คอมโพลิส จำกัด ประเภทโรงงาน : ผลิตภัณฑ์พลาสติกคอมพิวเตอร์	2.3 ตำแหน่ง : เจ้าหน้าที่สิ่งแวดล้อมฝ่าย/แผนก : สิ่งแวดล้อม	27
	3.1 ตำแหน่ง : จนท.ความปลอดภัยและสิ่งแวดล้อมฝ่าย/แผนก : ความปลอดภัยและสิ่งแวดล้อม	10
	3.2 ตำแหน่ง : ผู้จัดการฝ่าย/แผนก : ฝ่ายบุคคล	6
	3.3 ตำแหน่ง : จนท.ความปลอดภัยและสิ่งแวดล้อมฝ่าย/แผนก : ความปลอดภัยและสิ่งแวดล้อม	4

บริษัท เอ็นไอ เวิร์ค จำกัด

MNT67008_Monitor_GC_2024 (06)

2.4 ขั้นตอนการดำเนินงานในการสำรวจความคิดเห็น

2.4.1 ตรวจสอบแบบสอบถาม ตรวจสอบความถูกต้องของแบบสอบถามแต่ละชุดทั้งในส่วนของครัวเรือน ผู้นำชุมชน หน่วยงานที่เกี่ยวข้อง กลุ่มประมง และกลุ่มพื้นที่ฮอนไหว และสถานประกอบการข้างเคียง พร้อมทั้งตรวจสอบความถูกต้องของจำนวนตัวอย่าง

2.4.2 การประสานงานก่อนลงพื้นที่สำรวจความคิดเห็น การสำรวจความคิดเห็นและข้อเสนอแนะในส่วนของครัวเรือนและผู้นำชุมชนจะมีการประสานงานเพื่อแจ้งให้ทราบถึงกำหนดการและความร่วมมือในการสำรวจความคิดเห็นให้ทราบล่วงหน้า และการสำรวจความคิดเห็นฯ จากหน่วยงานที่เกี่ยวข้องต่างๆ และสถานประกอบการข้างเคียง บริษัทที่ปรึกษาจะยื่นหนังสือขอสำรวจความคิดเห็นที่ออกโดยโครงการไปยังผู้รับผิดชอบ/ผู้บังคับบัญชาของหน่วยงานดังกล่าวล่วงหน้าโดยตรง ซึ่งผู้รับผิดชอบ/ผู้บังคับบัญชาก็จะพิจารณาถึงความสะดวกในการให้ความคิดเห็น หากไม่สามารถให้ความคิดเห็นได้จะมอบหมายให้ตัวแทนเป็นผู้แสดงความคิดเห็นแทน เพื่อให้ความเห็นในการสำรวจความคิดเห็นครั้งนี้เป็นตัวแทนของหน่วยงานของกลุ่มตัวอย่างที่เหมาะสม โดยได้ดำเนินการในช่วงเดือนกรกฎาคม พ.ศ. 2567

2.4.3 การฝึกอบรมผู้สัมภาษณ์ ในการสำรวจความคิดเห็นฯ จะมีการจัดให้มีหัวหน้าทีมพนักงานสัมภาษณ์ที่มีหน้าที่วางแผนการลงพื้นที่สัมภาษณ์หรือสอบถามความคิดเห็น ควบคุมการดำเนินงานของทีมงาน และตรวจสอบความถูกต้อง ความครบถ้วนสมบูรณ์ของการตอบแบบสัมภาษณ์และแบบสอบถาม นอกจากนี้จะมีการอบรมพนักงานสัมภาษณ์ทั้งหมดก่อนลงพื้นที่และดำเนินการสำรวจความคิดเห็นฯ มีจุดประสงค์เพื่อให้มีความเข้าใจในเอกสารต่างๆ ทั้งในส่วนของ Flip Chart แบบสัมภาษณ์ ขอบเขตพื้นที่ศึกษา จำนวนตัวอย่างที่ต้องการ และวิธีการสุ่มตัวอย่าง

2.4.4 การลงพื้นที่สำรวจความคิดเห็น คณะผู้ศึกษาได้ลงพื้นที่เพื่อสำรวจความคิดเห็นของกลุ่มเป้าหมายในพื้นที่ศึกษาในช่วงเดือนสิงหาคม-ตุลาคม พ.ศ. 2567 (ดังรูปที่ 2.4.4-1)

บริษัท เอ็นไอ เวิร์ค จำกัด

MNT67008_Monitor_GC_2024 (06)

ภาพตัวอย่างบรรยากาศการสำรวจความคิดเห็นของประชาชน
ดำเนินการช่วงเดือนสิงหาคม-ตุลาคม พ.ศ. 2567

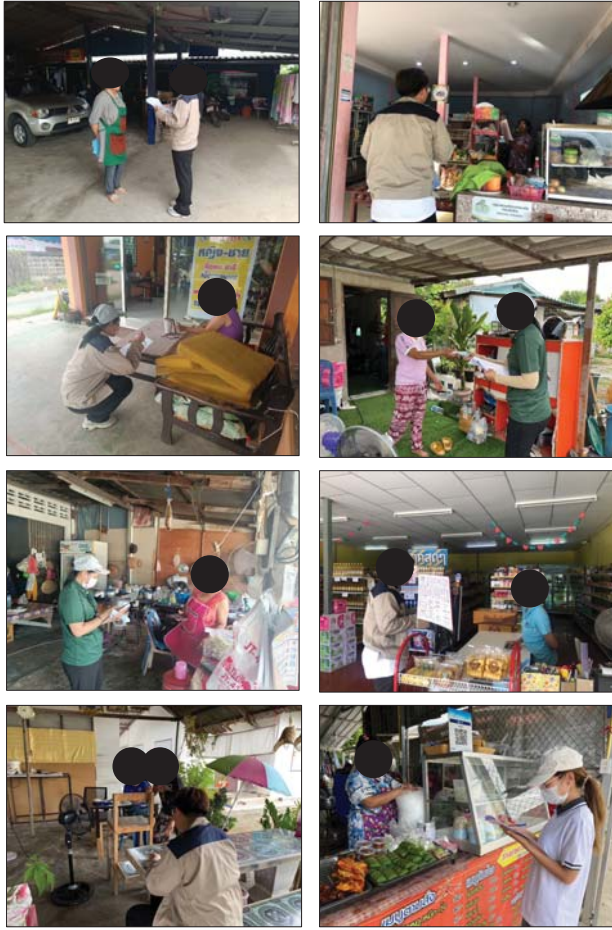

รูปที่ 2.4.4-1 ภาพบรรยากาศการลงพื้นที่สำรวจความคิดเห็นของประชาชนในพื้นที่ยกย่อง

ภาพตัวอย่างบรรยากาศการสำรวจความคิดเห็นของประชาชน
ดำเนินการช่วงเดือนสิงหาคม-ตุลาคม พ.ศ. 2567



รูปที่ 2.4.4-1 (ต่อ)

-24-

รายงานการสำรวจความคิดเห็น
โครงการโรงเรียนอินทิดส์ หน่วยที่ 2

บริษัท พีทีที โกลบอล เคมิคอล จำกัด (มหาชน) สาขา 5

2.5 การวิเคราะห์และการจัดทำรายงาน

สำหรับการวิเคราะห์และประเมินผลจากแบบสอบถามจะเป็นการสรุปข้อมูลเชิงสถิติในรูปแบบของร้อยละในแต่ละความคิดเห็นของแต่ละด้าน ยกเว้นในส่วนของการวิเคราะห์ความคิดเห็นต่อระดับผลกระทบต่อสภาพแวดล้อมที่มีอยู่เดิมในปัจจุบัน ความคิดเห็นต่อการดำเนินการที่สามารถลดความกังวล ความคิดเห็นต่อความพึงพอใจในการจัดกิจกรรมเพื่อชุมชน และความคิดเห็นที่มีต่อความพึงพอใจในกลุ่มบริษัท พีทีที โกลบอล เคมิคอล จะมีการแปลผลเป็นค่าระดับผลกระทบเฉลี่ยถ่วงน้ำหนัก (Weighted Mean) และค่าเบี่ยงเบนมาตรฐาน (Standard Deviation)

กล่าวคือการสำรวจความคิดเห็นต่อผลกระทบต่อสภาพแวดล้อมที่มีอยู่เดิมในปัจจุบันจะแบ่งค่าถ่วงน้ำหนัก (W) ดังนี้

- ระดับที่ได้รับผลกระทบมาก	ให้คะแนน	3	คะแนน
- ระดับที่ได้รับผลกระทบปานกลาง	ให้คะแนน	2	คะแนน
- ระดับที่ได้รับผลกระทบน้อย	ให้คะแนน	1	คะแนน

การแปลผลคะแนนเฉลี่ยของความคิดเห็นเกี่ยวกับระดับผลกระทบ จะนำคะแนนความคิดเห็นที่ได้มาหาค่าเฉลี่ยถ่วงน้ำหนัก (Weighted Mean) ดังนี้

$$\text{คะแนนเฉลี่ยถ่วงน้ำหนัก} = \frac{W_1X_1 + W_2X_2 + W_3X_3}{N}$$

เมื่อ	W_i	=	ค่าถ่วงน้ำหนักของแต่ละระดับผลกระทบ
	X_i	=	สัดส่วนคะแนนจากผู้ตอบแบบสอบถามในแต่ละระดับ
	N	=	จำนวนผู้ตอบแบบสอบถามทั้งหมด

จากนั้นจึงแปลความหมายโดยแบ่งระดับผลกระทบตามเกณฑ์เป็น 3 ระดับ ดังนี้

2.50 < คะแนนเฉลี่ย ≤ 3.00 คะแนน	หมายถึง	ได้รับผลกระทบในระดับมาก
1.50 < คะแนนเฉลี่ย ≤ 2.50 คะแนน	หมายถึง	ได้รับผลกระทบในระดับปานกลาง
1.00 < คะแนนเฉลี่ย ≤ 1.50 คะแนน	หมายถึง	ได้รับผลกระทบในระดับน้อย

สำหรับการสำรวจความคิดเห็นเกี่ยวกับความกังวลใจที่ต้องอาศัยอยู่ใกล้แหล่งโรงงานอุตสาหกรรมจะแบ่งค่าถ่วงน้ำหนัก (W) ดังนี้

- มีความกังวลใจมากที่สุด	ให้คะแนน	5	คะแนน
- มีความกังวลใจมาก	ให้คะแนน	4	คะแนน
- ค่อนข้างกังวลใจ	ให้คะแนน	3	คะแนน
- ค่อนข้างไม่กังวลใจ	ให้คะแนน	2	คะแนน
- ไม่กังวลใจ	ให้คะแนน	1	คะแนน

รายงานการสำรวจความคิดเห็น
โครงการโรงเรียนอินทิดส์ หน่วยที่ 2

บริษัท พีทีที โกลบอล เคมิคอล จำกัด (มหาชน) สาขา 5

การแปลผลคะแนนเฉลี่ยของความคิดเห็นเกี่ยวกับระดับความกังวลใจที่ต้องอาศัยอยู่ใกล้แหล่งโรงงานอุตสาหกรรมของโครงการจะนำคะแนนความคิดเห็นที่ได้มาหาค่าเฉลี่ยถ่วงน้ำหนัก (Weighted Mean) ดังนี้

$$\text{คะแนนเฉลี่ยถ่วงน้ำหนัก} = \frac{W_1X_1 + W_2X_2 + W_3X_3 + W_4X_4 + W_5X_5}{N}$$

เมื่อ	W_i	=	ค่าถ่วงน้ำหนักของแต่ละระดับความกังวลใจ
	X_i	=	สัดส่วนคะแนนจากผู้ตอบแบบสอบถามในแต่ละระดับ
	N	=	จำนวนผู้ตอบแบบสอบถามทั้งหมด

จากนั้นจึงแปลความหมายโดยแบ่งระดับความพึงพอใจตามเกณฑ์เป็น 5 ระดับ ดังนี้

4.50 < คะแนนเฉลี่ย ≤ 5.00 คะแนน	หมายถึง	มีความกังวลใจมากที่สุด
3.50 < คะแนนเฉลี่ย ≤ 4.50 คะแนน	หมายถึง	มีความกังวลใจมาก
2.50 < คะแนนเฉลี่ย ≤ 3.50 คะแนน	หมายถึง	ค่อนข้างกังวลใจ
1.50 < คะแนนเฉลี่ย ≤ 2.50 คะแนน	หมายถึง	ค่อนข้างไม่กังวลใจ
1.00 ≤ คะแนนเฉลี่ย ≤ 1.50 คะแนน	หมายถึง	ไม่กังวลใจ

สำหรับการสำรวจความคิดเห็นต่อการดำเนินการที่สามารถลดความกังวลจะแบ่งค่าถ่วงน้ำหนัก (W) ดังนี้

- ลดความกังวลได้มาก	ให้คะแนน	4	คะแนน
- ลดความกังวลได้บ้าง	ให้คะแนน	3	คะแนน
- ลดความกังวลได้น้อย	ให้คะแนน	2	คะแนน
- ลดความกังวลไม่ได้เลย	ให้คะแนน	1	คะแนน

การแปลผลคะแนนเฉลี่ยของความคิดเห็นต่อการดำเนินการที่สามารถลดความกังวล จะนำคะแนนความคิดเห็นที่ได้มาหาค่าเฉลี่ยถ่วงน้ำหนัก (Weighted Mean) ดังนี้

$$\text{คะแนนเฉลี่ยถ่วงน้ำหนัก} = \frac{W_1X_1 + W_2X_2 + W_3X_3 + W_4X_4}{N}$$

เมื่อ	W_i	=	ค่าถ่วงน้ำหนักของแต่ละระดับความคิดเห็น
	X_i	=	สัดส่วนคะแนนจากผู้ตอบแบบสอบถามในแต่ละระดับ
	N	=	จำนวนผู้ตอบแบบสอบถามทั้งหมด

จากนั้นจึงแปลความหมายโดยแบ่งระดับความคิดเห็นตามเกณฑ์เป็น 4 ระดับ ดังนี้

3.50 < คะแนนเฉลี่ย ≤ 4.00 คะแนน	หมายถึง	ลดความกังวลได้มาก
2.50 < คะแนนเฉลี่ย ≤ 3.50 คะแนน	หมายถึง	ลดความกังวลได้บ้าง
1.50 < คะแนนเฉลี่ย ≤ 2.50 คะแนน	หมายถึง	ลดความกังวลได้น้อย
1.00 ≤ คะแนนเฉลี่ย ≤ 1.50 คะแนน	หมายถึง	ลดความกังวลไม่ได้เลย

สำหรับการสำรวจความคิดเห็นต่อความเชื่อมั่นในเรื่องความรับผิดชอบต่อด้านสิ่งแวดล้อม รวมถึงมาตรการและระบบการดูแลความปลอดภัยของโครงการจะแบ่งค่าถ่วงน้ำหนัก (W) ดังนี้

- ระดับความเชื่อมั่นมากที่สุด	ให้คะแนน	5	คะแนน
- ระดับความเชื่อมั่นมาก	ให้คะแนน	4	คะแนน
- ระดับความเชื่อมั่นปานกลาง	ให้คะแนน	3	คะแนน
- ระดับความเชื่อมั่นน้อย	ให้คะแนน	2	คะแนน
- ระดับความเชื่อมั่นน้อยที่สุด	ให้คะแนน	1	คะแนน

การแปลผลคะแนนเฉลี่ยของความคิดเห็นต่อความเชื่อมั่นในเรื่องความรับผิดชอบต่อด้านสิ่งแวดล้อม รวมถึงมาตรการและระบบการดูแลความปลอดภัยของโครงการจะนำคะแนนความคิดเห็นที่ได้มาหาค่าเฉลี่ยถ่วงน้ำหนัก (Weighted Mean) ดังนี้

$$\text{คะแนนเฉลี่ยถ่วงน้ำหนัก} = \frac{W_1X_1 + W_2X_2 + W_3X_3 + W_4X_4 + W_5X_5}{N}$$

เมื่อ	Wi	=	ค่าถ่วงน้ำหนักของแต่ละระดับความเชื่อมั่น
	Xi	=	สัดส่วนคะแนนจากผู้ตอบแบบสอบถามในแต่ละระดับ
	N	=	จำนวนผู้ตอบแบบสอบถามทั้งหมด

จากนั้นจึงแปลความหมายโดยแบ่งระดับความเชื่อมั่นตามเกณฑ์เป็น 5 ระดับ ดังนี้

4.50 <คะแนนเฉลี่ย ≤ 5.00 คะแนน	หมายถึง	มีความเชื่อมั่นมากที่สุด
3.50 <คะแนนเฉลี่ย ≤ 4.50 คะแนน	หมายถึง	มีความเชื่อมั่นมาก
2.50 <คะแนนเฉลี่ย ≤ 3.50 คะแนน	หมายถึง	มีความเชื่อมั่นปานกลาง
1.50 <คะแนนเฉลี่ย ≤ 2.50 คะแนน	หมายถึง	มีความเชื่อมั่นน้อย
1.00 ≤คะแนนเฉลี่ย ≤ 1.50 คะแนน	หมายถึง	มีความเชื่อมั่นน้อยที่สุด

บทที่ 3 ผลการสำรวจความคิดเห็น

มาตรการฯ ของโครงการปัจจุบันสำรวจความคิดเห็นของประชาชนและผู้มีส่วนได้เสีย และนำเสนอข้อมูลต่อสำนักนโยบายและแผนทรัพยากรธรรมชาติและสิ่งแวดล้อม (สผ.) เป็นประจำทุกปี สำหรับพื้นที่ศึกษาครอบคลุมพื้นที่ของเทศบาลเมืองมาบตาพุด (อำเภอเมืองระยอง) เทศบาลตำบลมาบตาพุดพัฒนา (อำเภอนิคมพัฒนา) เทศบาลตำบลห้วยทับมา (อำเภอเมืองระยอง) องค์การบริหารส่วนตำบลนิคมพัฒนา (อำเภอนิคมพัฒนา) และเทศบาลตำบลมาบตาพุดพัฒนา (อำเภอนิคมพัฒนา) (อ้างถึงรูป 2.1-1) โดยโครงการได้มอบหมายให้หน่วยงานกลางคือ บริษัท เอ็นไอ เวิร์ค จำกัด เป็นผู้ศึกษาและสุ่มสำรวจความคิดเห็นของประชาชน ผู้บ้านชุมชน ผู้แทนหน่วยงานราชการที่เกี่ยวข้อง กลุ่มพื้นที่อ่อนไหว กลุ่มประมง กลุ่มผู้ทะเลาะเลี้ยงสัตว์น้ำ และสถานประกอบการข้างเคียง

3.1 ผลการสำรวจความคิดเห็นของกลุ่มประชาชนตัวแทนครัวเรือน

การดำเนินการสำรวจความคิดเห็นฯ ของประชาชนในครั้งนี้ได้ทำการสำรวจกลุ่มประชาชนตัวแทนครัวเรือนในรัศมี 5 กิโลเมตร จำนวน 418 ตัวอย่าง โดยมีการแบ่งออกเป็น 2 กลุ่ม ตามระดับผลกระทบที่อาจจะได้รับตามระยะห่างจากพื้นที่โครงการ คือ (1) กลุ่มตัวแทนครัวเรือนที่มีระยะห่างจากโครงการ 0-3 กิโลเมตร จำนวน 248 ตัวอย่าง และ (2) กลุ่มตัวแทนครัวเรือนที่มีระยะห่างจากโครงการ 3-5 กิโลเมตร จำนวน 170 ตัวอย่าง สำหรับการกระจายเชื้อดผลการศึกษาความคิดเห็นของกลุ่มประชาชนตัวแทนครัวเรือน แสดงดังภาคผนวกที่ 2 สามารถสรุปได้ดังนี้

3.1.1 กลุ่มตัวแทนครัวเรือนที่มีระยะห่างจากโครงการ 0-3 กิโลเมตร

ส่วนที่ 1 ข้อมูลทั่วไปของผู้ตอบแบบสอบถามและครอบครัว

- ผู้ตอบแบบสอบถามเป็นเพศหญิงและเพศชายในสัดส่วนที่เท่ากัน (ร้อยละ 50.0) โดยอายุของผู้ตอบแบบสอบถามส่วนมากมีอายุอยู่ในช่วง 31-40 ปี (ร้อยละ 34.8) รองลงมา มีอายุอยู่ในช่วง 41-50 ปี (ร้อยละ 31.0) และมีอายุอยู่ในช่วง 20-30 ปี (ร้อยละ 18.1) โดยส่วนมากมีการศึกษาอยู่ในระดับปริญญาตรี (ร้อยละ 45.6) รองลงมา ระดับมัธยมศึกษาตอนต้น (ร้อยละ 21.4) และระดับอาชีวศึกษา ปวช./ปวส. (ร้อยละ 13.3) ซึ่งผู้ตอบแบบสอบถามส่วนใหญ่ไม่ถือศาสนาพุทธ (ร้อยละ 93.1)
- อาชีพหลักของครอบครัวในปัจจุบันส่วนมากประกอบอาชีพพนักงานบริษัท/โรงงาน (ร้อยละ 46.4) รองลงมา ประกอบอาชีพรับจ้างทั่วไป (ร้อยละ 29.0) และประกอบอาชีพค้าขาย/ธุรกิจส่วนตัว (ร้อยละ 23.8) ส่วนรายได้ของครัวเรือนเฉลี่ยต่อเดือนส่วนมากมีรายได้อยู่ในช่วง 20,000-30,000 บาท (ร้อยละ 46.0) รองลงมา มีรายได้อยู่ในช่วง 10,000-20,000 บาท (ร้อยละ 29.4) และมีรายได้มากกว่า 30,000 บาท ขึ้นไป (ร้อยละ 23.0) โดยส่วนใหญ่ระบุว่าไม่มีรายได้เพียงพอและมีเหลือเก็บ (ร้อยละ 70.2) รองลงมา ระบุว่าไม่มีรายได้เพียงพอแต่ไม่มีเหลือเก็บ (ร้อยละ 16.9) และระบุว่าไม่มีรายได้เพียงพอแต่ไม่มีหนี้สิน (ร้อยละ 7.3)

สำหรับการสำรวจความคิดเห็นต่อความพึงพอใจในการจัดกิจกรรมเพื่อชุมชนและดัชนีความพึงพอใจ โดยสรุปต่อกลุ่มบริษัท พีทีที โกลบอล เคมิคอล จะแบ่งค่าถ่วงน้ำหนัก (W) ดังนี้

- ระดับความพึงพอใจมากที่สุด	ให้คะแนน	5	คะแนน
- ระดับความพึงพอใจมาก	ให้คะแนน	4	คะแนน
- ระดับความพึงพอใจปานกลาง	ให้คะแนน	3	คะแนน
- ระดับความพึงพอใจน้อย	ให้คะแนน	2	คะแนน
- ระดับความพึงพอใจน้อยที่สุด	ให้คะแนน	1	คะแนน

การแปลผลคะแนนเฉลี่ยของความคิดเห็นเกี่ยวกับระดับความพึงพอใจของโครงการจะนำคะแนนความคิดเห็นที่ได้มาหาค่าเฉลี่ยถ่วงน้ำหนัก (Weighted Mean) ดังนี้

$$\text{คะแนนเฉลี่ยถ่วงน้ำหนัก} = \frac{W_1X_1 + W_2X_2 + W_3X_3 + W_4X_4 + W_5X_5}{N}$$

เมื่อ	Wi	=	ค่าถ่วงน้ำหนักของแต่ละระดับพึงพอใจ
	Xi	=	สัดส่วนคะแนนจากผู้ตอบแบบสอบถามในแต่ละระดับ
	N	=	จำนวนผู้ตอบแบบสอบถามทั้งหมด

จากนั้นจึงแปลความหมายโดยแบ่งระดับความพึงพอใจตามเกณฑ์เป็น 5 ระดับ ดังนี้

4.50 < คะแนนเฉลี่ย ≤ 5.00 คะแนน	หมายถึง	มีความพึงพอใจมากที่สุด
3.50 < คะแนนเฉลี่ย ≤ 4.50 คะแนน	หมายถึง	มีความพึงพอใจมาก
2.50 < คะแนนเฉลี่ย ≤ 3.50 คะแนน	หมายถึง	มีความพึงพอใจปานกลาง
1.50 < คะแนนเฉลี่ย ≤ 2.50 คะแนน	หมายถึง	มีความพึงพอใจน้อย
1.00 ≤ คะแนนเฉลี่ย ≤ 1.50 คะแนน	หมายถึง	มีความพึงพอใจน้อยที่สุด

- ลักษณะการถือครองบ้านที่อยู่อาศัยโดยส่วนใหญ่มีสภาพการถือครองเป็นของตนเอง/ญาติ/ครอบครัว (ร้อยละ 67.3) และมีสภาพการถือครองเช่าเป็นของผู้อื่น (ร้อยละ 32.7) ซึ่งโดยส่วนใหญ่มีภูมิลำเนาเป็น คนในชุมชนนี้ (ร้อยละ 54.4) รองลงมา ย้ายมาจากจังหวัดอื่น (ร้อยละ 32.7) และมีภูมิลำเนาจากพื้นที่อื่นใน จังหวัดระยอง (ร้อยละ 12.9) สำหรับผู้ที่ระบุว่าย้ายมาจากจังหวัดอื่นโดยส่วนมากย้ายมาจากจังหวัดใน ภาคตะวันออกเฉยเหนือ (ร้อยละ 49.4) และส่วนมากย้ายมาเป็นระยะเวลา 5-10 ปี (ร้อยละ 49.4) ทั้งนี้ ผู้ตอบแบบสอบถามส่วนใหญ่ไม่คิดจะย้ายที่อยู่อาศัยไปอยู่ที่อื่น (ร้อยละ 93.8)

ส่วนที่ 2 ข้อมูลด้านสภาพทางสังคมและความเป็นอยู่ในปัจจุบัน

- สำหรับความคิดเห็นต่อสาธารณูปโภคพื้นฐานในชุมชนที่อยู่อาศัย พบว่าผู้ตอบแบบสอบถามส่วนใหญ่ระบุว่ามีความพึงพอใจต่อสาธารณูปโภคพื้นฐานในทุกด้าน (ร้อยละ 98.8-100.0) หากพิจารณาความคิดเห็นของผู้ตอบแบบสอบถามบางส่วนที่ระบุว่าต้องมีการปรับปรุงสาธารณูปโภคพื้นฐาน ได้แก่ ด้านน้ำประปา (ร้อยละ 1.2) และด้านเส้นทางคมนาคม และด้านสภาพสิ่งแวดล้อมในชุมชน ในสัดส่วนที่เท่ากัน (ร้อยละ 0.8)
- เมื่อพิจารณาถึงปัญหาด้านสังคม พบว่าปัจจุบันในชุมชนส่วนใหญ่ไม่มีปัญหาด้านสังคม (ร้อยละ 83.7) สำหรับบางส่วนที่ระบุว่าปัญหาในลำดับต้นๆ ได้แก่ ปัญหาเสถียร (ร้อยละ 7.8) รองลงมา ปัญหาการเพิ่มขึ้นของแหล่งบ้ายมุข (ร้อยละ 6.6) และปัญหาจราจรติดขัด (ร้อยละ 1.6) สำหรับการเปลี่ยนแปลงสภาพแวดล้อมของชุมชนพบว่าในปัจจุบันส่วนใหญ่ผู้ตอบแบบสอบถามระบุว่าไม่มีการเปลี่ยนแปลงไปจากเดิม (ร้อยละ 96.0)
- ความคิดเห็นต่อผลกระทบด้านสิ่งแวดล้อมของชุมชนในปัจจุบันซึ่งสามารถสรุปได้ดังตารางที่ 3.1.1-1 พบว่าผู้ตอบแบบสอบถามส่วนใหญ่ระบุว่าไม่ได้รับผลกระทบด้านสิ่งแวดล้อม (ร้อยละ 94.4-100.0) สำหรับบางส่วนที่ระบุว่าได้รับผลกระทบในอันดับต้นๆ ระบุว่าได้รับผลกระทบจากฝุ่นละออง, เขม่าควัน (ร้อยละ 5.6) โดยระบุว่าได้รับผลกระทบในระดับปานกลาง (X=1.57, S.D.=0.514) รองลงมาได้รับผลกระทบจากปัญหาละเอียดดังกรวน (ร้อยละ 5.6) โดยระบุว่าได้รับผลกระทบในระดับน้อย (X=1.21, S.D.=0.426) และได้รับผลกระทบจากกลิ่นรบกวน (ร้อยละ 4.4) โดยระบุว่าได้รับผลกระทบในระดับน้อย (X=1.36, S.D.=0.505)
- ความพึงพอใจในสภาพแวดล้อมและความเป็นอยู่ในปัจจุบันพบว่าผู้ตอบแบบสอบถามส่วนใหญ่มีความพึงพอใจ (ร้อยละ 77.0) เมื่อสอบถามเกี่ยวกับความกังวลใจที่ต่อจากอาศัยอยู่ใกล้แหล่งโรงงานอุตสาหกรรมพบว่าไม่กังวลใจ (X=1.08, S.D.=0.367) สำหรับบางส่วนที่มีความกังวลใจมักจะมี ความกังวลใจใน ด้านสิ่งแวดล้อม (ร้อยละ 71.5) รองลงมา ด้านสุขภาพ (ร้อยละ 21.4) และด้านความปลอดภัย (ร้อยละ 7.1) ตามลำดับ

- การดำเนินการต่างๆ ในชุมชนเพื่อลดความกังวลใจในระดับต่างๆ สามารถสรุปได้ดังตารางที่ 3.1.1-2 โดยพบว่าผู้ตอบแบบสอบถามส่วนใหญ่ระบุว่าดำเนินการต่างๆ สามารถลดระดับความกังวลใจได้บ้าง

ตารางที่ 3.1.1-1

ความคิดเห็นของกลุ่มตัวแทนครัวเรือนที่มีระยะห่างจากโครงการ 0-3 กิโลเมตร

เกี่ยวกับผลกระทบด้านสิ่งแวดล้อมภายในพื้นที่ศึกษา

ปัญหา/ผลกระทบ (n=248)	ผลกระทบ (จำนวนตัวอย่าง/ร้อยละ)		ค่าเฉลี่ย (X)	ค่าเบี่ยงเบน มาตรฐาน (S.D.)	ระดับ ผลกระทบ ^{1/}	ความถี่ ที่ได้รับ ผลกระทบ
	ไม่ได้รับ ผลกระทบ	ได้รับ ผลกระทบ				
1. ฝุ่นละออง, เขม่าควัน	234 (94.4)	14 (5.6)	1.57	0.514	ปานกลาง	นานๆ ครั้ง
2. กลิ่นรบกวน	237 (95.6)	11 (4.4)	1.36	0.505	น้อย	นานๆ ครั้ง
3. เสียงดังรบกวน	234 (94.4)	14 (5.6)	1.21	0.426	น้อย	นานๆ ครั้ง
4. น้ำเน่าเสีย	248 (100.0)	0 (0.0)	0.00	0.000	ไม่ได้รับผลกระทบ	-
5. การลักลอบทิ้งกากของเสีย	248 (100.0)	0 (0.0)	0.00	0.000	ไม่ได้รับผลกระทบ	-

หมายเหตุ: ^{1/}เกณฑ์การแบ่งระดับความคิดเห็นเกี่ยวกับผลกระทบเฉลี่ยรายข้อเป็น 3 ระดับ ดังนี้ 2.50< X ≤ 3.00 คะแนน หมายถึง ระดับมาก, 1.50 < X ≤ 2.50 คะแนน หมายถึง ระดับปานกลาง, 1.00< X ≤ 1.50 คะแนน หมายถึง ระดับน้อย

ตารางที่ 3.1.1-2

ความคิดเห็นของกลุ่มตัวแทนครัวเรือนที่มีระยะห่างจากโครงการ 0-3 กิโลเมตร

เกี่ยวกับการดำเนินการด้านต่างๆ ในชุมชนเพื่อลดความกังวลในระดับต่างๆ ภายในพื้นที่ศึกษา

การดำเนินการ (n=248)	ค่าเฉลี่ย (X)	ค่าเบี่ยงเบน มาตรฐาน (S.D.)	ระดับ การลดความกังวล ^{1/}
1. การให้ข้อมูลโครงการด้วยการจัดประชุมหรือการอบรม สัมมนา	3.30	0.549	ลดความกังวลได้บ้าง
2. การดำเนินการผลิตด้วยความระมัดระวัง และปฏิบัติงาน ด้วยความรับผิดชอบต่อสูงในด้านความปลอดภัย	3.39	0.544	ลดความกังวลได้บ้าง
3. การแจ้งข่าวให้ทราบล่วงหน้า กรณีมีการซ่อมบำรุงหรือ การซ่อมบำรุงใหญ่ของโรงงาน	3.42	0.541	ลดความกังวลได้บ้าง
4. การสื่อสารกับชุมชนในกรณีมีการซ่อมแผนฉุกเฉิน	3.42	0.542	ลดความกังวลได้บ้าง
5. การแสดงผลการตรวจวัดคุณภาพอากาศให้ทราบ	3.22	0.604	ลดความกังวลได้บ้าง
6. การให้ความรู้ความเข้าใจด้านการกระบวนการผลิตและ ความปลอดภัยแก่ประชาชน	3.24	0.602	ลดความกังวลได้บ้าง
7. การให้ผู้นำชุมชนและประชาชนเข้าเยี่ยมชมโรงงาน	3.21	0.587	ลดความกังวลได้บ้าง
8. การพบปะเยี่ยมเยียนประชาชนในชุมชนของเจ้าหน้าที่ มวลชนสัมพันธ์	3.48	0.540	ลดความกังวลได้บ้าง
9. การให้ความสัมพันธ์ที่ดีกับผู้นำชุมชนและประชาชนของ เจ้าหน้าที่มวลชนสัมพันธ์	3.48	0.540	ลดความกังวลได้บ้าง

หมายเหตุ: ^{1/}เกณฑ์การแบ่งระดับการลดความกังวลเฉลี่ยรายข้อเป็น 4 ระดับ ดังนี้ 3.50< X ≤ 4.00 คะแนน หมายถึง ลดความ
กังวลได้มาก, 2.50 < X ≤ 3.50 คะแนน หมายถึง ลดความกังวลได้บ้าง, 1.50< X ≤ 2.50 คะแนน หมายถึง ลดความกังวลได้
น้อย, 1.00< X ≤ 1.50 คะแนน หมายถึง ลดความกังวลไม่ได้เลย

ตารางที่ 3.1.1-3

ความคิดเห็นของกลุ่มตัวแทนครัวเรือนที่มีระยะห่างจากโครงการ 0-3 กิโลเมตร

เกี่ยวกับการรับรู้ข้อมูลประชาสัมพันธ์ของโครงการภายในพื้นที่ศึกษา

การดำเนินการ (n=248)	เคยทราบ		ไม่เคยทราบ	
	จำนวน	ร้อยละ	จำนวน	ร้อยละ
1. การแจ้งข่าวสารให้ทราบล่วงหน้า กรณีมีการซ่อมบำรุงหรือการซ่อม บำรุงใหญ่ของโรงงาน	233	94.0	15	6.0
2. การซ่อมแผนฉุกเฉินของกลุ่มบริษัท พีทีที โกลบอล เคมิคอล	121	48.8	127	51.2
3. แจ้งให้ทราบเกี่ยวกับช่องทางและวิธีการแจ้งเหตุหรือแจ้งร้องเรียนต่อ กลุ่มบริษัท พีทีที โกลบอล เคมิคอล	172	69.4	76	30.6
4. แจ้งให้ทราบเกี่ยวกับนโยบายด้านความปลอดภัยและสิ่งแวดล้อมของ กลุ่มบริษัท พีทีที โกลบอล เคมิคอล	202	81.5	46	18.5
5. ข้อมูลการประชาสัมพันธ์โครงการหรือกิจกรรมเพื่อสังคมของกลุ่ม บริษัท พีทีที โกลบอล เคมิคอล	219	88.3	29	11.7

ตารางที่ 3.1.1-4

ความคิดเห็นของกลุ่มตัวแทนครัวเรือนที่มีระยะห่างจากโครงการ 0-3 กิโลเมตร เกี่ยวกับการรับรู้รับทราบ

การดำเนินกิจกรรมเพื่อชุมชนและสังคมของกลุ่มบริษัท พีทีที โกลบอล เคมิคอล ภายในพื้นที่ศึกษา

การดำเนินการ (n=248)	ทราบ		ไม่ทราบ	
	จำนวน	ร้อยละ	จำนวน	ร้อยละ
โครงการของกลุ่มบริษัท พีทีที โกลบอล เคมิคอล				
ด้านการศึกษาและพัฒนาเยาวชน				
1. โครงการแนะแนวสายสามัญและวิชาชีพ	169	68.1	79	31.9
2. กิจกรรมวันเด็ก ร่วมกับโรงเรียนและชุมชน	248	100.0	0	0.0
3. โครงการศูนย์เรียนรู้เศรษฐกิจพอเพียง	246	99.2	2	0.8
ด้านคุณภาพชีวิต				
4. โครงการ Wellness Center	101	40.7	147	59.3
5. โครงการส่งเสริมสุขภาพผู้สูงอายุ	243	98.0	55	2.0
6. โครงการส่งเสริมความรู้ด้านสุขภาพ ความปลอดภัยให้แก่ผู้สูงอายุ	242	97.6	6	2.4
7. โครงการอบรมให้ความรู้ด้านความปลอดภัยและอาชีวอนามัย	174	70.2	74	29.8
8. โครงการให้ความรู้ด้านสุขภาพทางโรค NCD	31	12.5	217	87.5
ด้านสิ่งแวดล้อม				
9. กิจกรรมทำความสะอาดชายหาด	234	94.4	14	5.6
10. โครงการ Community waste model	99	39.9	149	60.1
11. โครงการ Think Cycle Bank	97	39.1	151	60.9
12. โครงการฟื้นฟูป่า เขาห้วยมะหาด	140	56.5	108	43.5
13. โครงการ Plogging เก็บขยะชุมชน	232	93.5	16	6.5

- สำหรับความคิดเห็นต่อผลกระทบด้านบวกต่อการมีโรงงานตั้งอยู่ในบริเวณชุมชน พบว่า ส่วนมากระบุว่าทำให้สภาพเศรษฐกิจของชุมชนดีขึ้น (ร้อยละ 32.9) รองลงมาคือการสนับสนุนกิจกรรมใน เทศกาลต่างๆ (ร้อยละ 30.0) และมีระบบสาธารณูปโภคพื้นฐานดีขึ้น (ร้อยละ 21.0) สำหรับผลกระทบด้านลบ ส่วนมากมีความคิดเห็นว่าทำให้ค่าครองชีพเพิ่มสูงขึ้น (ร้อยละ 39.0) รองลงมาส่งผลกระทบต่อสุขภาพ (ร้อยละ 24.7) และทำให้ทรัพยากรธรรมชาติลดลง (ร้อยละ 14.3)

ส่วนที่ 3 ข้อมูลการรับรู้และความคิดเห็นที่มีต่อโครงการ

- เมื่อสอบถามเกี่ยวกับการรับรู้และความคิดเห็นที่มีต่อโครงการพบว่าผู้ตอบแบบสอบถาม ส่วนใหญ่ระบุว่ารู้จักโครงการ (ร้อยละ 83.5) และผู้ตอบแบบสอบถามบางส่วนระบุว่ารู้จักเจ้าหน้าที่ของ โครงการฯ/บริษัทฯ (ร้อยละ 44.8)

- สำหรับด้านการซ่อมแผนฉุกเฉินภายในชุมชนพบว่าผู้ตอบแบบสอบถามส่วนใหญ่ระบุว่า มีการซ่อมแผนฉุกเฉินภายในชุมชน (ร้อยละ 51.2) เมื่อสอบถามถึงช่องทางกรร้องเรียนของกลุ่มบริษัท พีทีที โกลบอล เคมิคอล พบว่า ส่วนใหญ่ระบุว่ารู้จักช่องทางกรร้องเรียนคือร้องเรียนผ่านเจ้าหน้าที่ CSR/ตัวแทน ของบริษัทโดยตรง (ร้อยละ 52.1) และเมื่อสอบถามเกี่ยวกับเรื่องร้องเรียนที่เคลแจ้ง พบว่าทั้งหมดไม่เคย ร้องเรียน ทั้งนี้ พบว่าส่วนมากมีความพอใจต่อช่องทางกรร้องเรียนของกลุ่มบริษัทฯ และการเข้าถึงชุมชน (ร้อยละ 44.0) และบางส่วนระบุว่าไม่มีความคิดเห็น (ร้อยละ 30.2)

- ในรอบปีที่ผ่านมาผู้ตอบแบบสอบถามโดยทั้งหมดระบุว่าไม่เคยได้รับผลกระทบจากการ ดำเนินงานของโครงการ

- เมื่อสอบถามเกี่ยวกับความเชื่อมั่นต่อความรับผิดชอบด้านสิ่งแวดล้อมของโครงการพบว่า มีความเชื่อมั่นในระดับมาก (X=4.37, S.D.=0.610) สำหรับความเชื่อมั่นต่อมาตรการและระบบการดูแลความ ปลอดภัยของโครงการพบว่ามีความเชื่อมั่นในระดับมาก (X=4.37, S.D.=0.610)

ส่วนที่ 4 ข้อมูลการจัดกิจกรรมเพื่อชุมชนและสังคม

- การรับรู้ข้อมูลการประชาสัมพันธ์ของโครงการสามารถสรุปได้ดังตารางที่ 3.1.1-3 โดยพบว่า ผู้ตอบแบบสอบถามระบุว่าเคยรับรู้ข้อมูลการประชาสัมพันธ์ของโครงการ (ร้อยละ 48.8-94.0) นอกจากนี้ ผู้ตอบแบบสอบถามส่วนมากทราบข้อมูลการประชาสัมพันธ์จากญาติ/เพื่อนบ้าน (ร้อยละ 47.2) รองลงมาทราบ จากผู้นำชุมชน/กรรมการชุมชน (ร้อยละ 40.7) และทราบจากเจ้าหน้าที่ของบริษัทฯ (ร้อยละ 12.1)

- สำหรับการรับรู้รับทราบการดำเนินกิจกรรมเพื่อชุมชนและสังคมพบว่า ผู้ตอบแบบสอบถาม ส่วนใหญ่รับรู้รับทราบการดำเนินกิจกรรมในด้านการศึกษาและพัฒนาเยาวชน ด้านคุณภาพชีวิต ด้านสิ่งแวดล้อม ด้านเศรษฐกิจ ด้านการสื่อสารสร้างความเข้าใจ และด้านการสร้างความสัมพันธ์ และสนับสนุน กิจกรรมชุมชน ซึ่งสามารถสรุปได้ดังตารางที่ 3.1.1-4

ตารางที่ 3.1.1-4 (ต่อ)

การดำเนินการ (n=248)	ทราบ		ไม่ทราบ	
	จำนวน	ร้อยละ	จำนวน	ร้อยละ
ด้านเศรษฐกิจ				
14. ตลาดวันสุข PIT Auto One	186	75.0	62	25.0
15. โครงการ GC marketplace onsite	122	49.2	126	50.8
16. โครงการพัฒนาอาชีพประมง	242	97.6	6	2.4
ด้านการสื่อสารสร้างความเข้าใจ				
17. ประชุมคณะทำงานประสานงานให้คำปรึกษา ด้านสิ่งแวดล้อมกลุ่ม GC	236	95.2	12	4.8
18. การสื่อสารกับชุมชนกรณีซ่อมบำรุงและซ่อมแผนฉุกเฉิน	236	95.2	12	4.8
ด้านการสร้างความสัมพันธ์ และสนับสนุนกิจกรรมชุมชน				
19. ลงพื้นที่พบปะ/เยี่ยมชุมชน	236	95.2	12	4.8
20. ร่วมงานต่างๆ ของชุมชนและกิจกรรมประเพณี เช่น งานทำบุญ งานบวช งานแต่งงาน งานศพ งานสงกรานต์ งานลอยกระทง งานบุญข้าวหลาม เป็นต้น	236	95.2	12	4.8

- ด้านกิจกรรมชุมชนสัมพันธ์ที่กลุ่มบริษัท พีทีที โกลบอล เคมิคอล จัดทำร่วมกับชุมชนพบว่า ผู้ตอบแบบสอบถามทั้งหมดระบุว่ามีการจัดกิจกรรมชุมชนสัมพันธ์ในพื้นที่ ซึ่งส่วนมากมักจัดในช่วงเทศกาล หรือโอกาสพิเศษ (ร้อยละ 47.6)

- สำหรับการดำเนินกิจกรรมเพื่อชุมชนและสังคมของโครงการพบว่าผู้ตอบแบบสอบถาม ส่วนใหญ่ระบุว่ารับรู้รับทราบว่ามีกรดำเนินกิจกรรมด้านการศึกษา ด้านสุขภาพ สุขอนามัยและกีฬา ด้านความเป็นอยู่ที่ดี ด้านสิ่งแวดล้อม ด้านเศรษฐกิจ และด้านการสื่อสารและสร้างความสัมพันธ์กับชุมชน และมีความพึงพอใจในกิจกรรมอยู่ในระดับปานกลางถึงมาก ซึ่งสามารถสรุปได้ดังตารางที่ 3.1.1-5

- ผู้ตอบแบบสอบถามส่วนมากระบุว่าต้องการให้กลุ่มบริษัท พีทีที โกลบอล เคมิคอล จัดกิจกรรมในด้านการสร้างความสัมพันธ์และสนับสนุนกิจกรรมชุมชน (ร้อยละ 25.4) รองลงมาด้านการพัฒนา การศึกษาและเยาวชน (ร้อยละ 19.8) และด้านการสนับสนุนและส่งเสริมสุขภาพและอนามัย (ร้อยละ 12.1)

- ความคิดเห็นโดยสรุปต่อกลุ่มบริษัท พีทีที โกลบอล เคมิคอล เกี่ยวกับดัชนีความพึงพอใจ ของชุมชน พบว่าผู้ตอบแบบสอบถามส่วนใหญ่มีความพึงพอใจมากที่สุดต่อการเป็นองค์กรที่ให้คุณค่าและประโยชน์ ต่อสังคม ภาพลักษณ์องค์กรโดยรวม การดำเนินงานกิจกรรมมวลชนสัมพันธ์ของกลุ่มบริษัทฯ การปฏิบัติตาม มาตรการและระบบการดูแลความปลอดภัยของกลุ่มบริษัทฯ และการดำเนินงานของกลุ่มบริษัทฯ ซึ่งสามารถ สรุปได้ดังตารางที่ 3.1.1-6

ตารางที่ 3.1.1-5

ความคิดเห็นของกลุ่มตัวแทนครัวเรือนที่มีระยะห่างจากโครงการ 0-3 กิโลเมตร

เกี่ยวกับการจัดการกิจกรรมเพื่อชุมชนและสังคมในด้านต่างๆของโครงการภายในพื้นที่ศึกษา

กิจกรรมของโครงการ (n=248)	การรับรู้ (จำนวนตัวอย่าง/ร้อยละ)		ค่าเฉลี่ย (\bar{X})	ค่าเบี่ยงเบน มาตรฐาน (S.D.)	ระดับความ พึงพอใจ ^U
	ทราบ	ไม่ทราบ			
1. ด้านการศึกษา	248 (100.0)	0 (0.0)	4.11	0.617	มาก
2. ด้านสุขภาพ สุขอนามัยและกีฬา	207 (83.5)	41 (16.5)	4.01	0.623	มาก
3. ด้านความเป็นอยู่ที่ดี	207 (83.5)	41 (16.5)	3.43	0.867	ปานกลาง
4. ด้านสิ่งแวดล้อม	207 (83.5)	41 (16.5)	4.11	0.598	มาก
5. ด้านเศรษฐกิจ	207 (83.5)	41 (16.5)	3.89	0.652	มาก
6. ด้านการสื่อสารและสร้างความสัมพันธ์ที่ ดีกับชุมชน	207 (83.5)	41 (16.5)	4.17	0.604	มาก

หมายเหตุ: ^Uเกณฑ์การแบ่งระดับความพึงพอใจเฉลี่ยรายข้อเป็น 5 ระดับ ดังนี้ 4.50< \bar{X} ≤ 5.00 คะแนน หมายถึง ระดับมากที่สุด, 3.50 < \bar{X} ≤ 4.50 คะแนน หมายถึง ระดับมาก, 2.50 < \bar{X} ≤ 3.50 คะแนน หมายถึง ระดับปานกลาง, 1.50< \bar{X} ≤ 2.50 คะแนน หมายถึง ระดับน้อย, 1.00 ≤ \bar{X} ≤ 1.50 คะแนน หมายถึง ระดับน้อยที่สุด

ตารางที่ 3.1.1-6

ความคิดเห็นของกลุ่มตัวแทนครัวเรือนที่มีระยะห่างจากโครงการ 0-3 กิโลเมตร

เกี่ยวกับดัชนีความพึงพอใจของชุมชนโดยสรุปต่อกลุ่มบริษัท พีทีที โกลบอล เคมิคอล

การดำเนินการ (n=248)	ความพึง พอใจ (ร้อยละ)	ค่าเฉลี่ย (\bar{X})	ค่าเบี่ยงเบน มาตรฐาน (S.D.)	ระดับ ความพึงพอใจ ^U
1. เป็นองค์กรที่ได้คุณค่าและประโยชน์ต่อสังคม	83.63	4.18	0.572	มาก
2. ความพึงพอใจต่อภาพลักษณ์องค์กรโดยรวม	83.47	4.17	0.575	มาก
3. ความพึงพอใจต่อการดำเนินงานกิจกรรมมวลชนสัมพันธ์ของกลุ่มบริษัท พีทีที โกลบอล เคมิคอล	87.02	4.35	0.644	มาก
4. ความพึงพอใจต่อการปฏิบัติตามมาตรการ และระบบการดูแลความปลอดภัยของกลุ่มบริษัท พีทีที โกลบอล เคมิคอล	89.11	4.46	0.602	มาก
5. ความพึงพอใจต่อการดำเนินงานของกลุ่มบริษัท พีทีที โกลบอล เคมิคอล	89.03	4.45	0.602	มาก

หมายเหตุ: ^Uเกณฑ์การแบ่งระดับความพึงพอใจเฉลี่ยรายข้อเป็น 5 ระดับ ดังนี้ 4.50< \bar{X} ≤ 5.00 คะแนน หมายถึง ระดับมากที่สุด, 3.50 < \bar{X} ≤ 4.50 คะแนน หมายถึง ระดับมาก, 2.50 < \bar{X} ≤ 3.50 คะแนน หมายถึง ระดับปานกลาง, 1.50< \bar{X} ≤ 2.50 คะแนน หมายถึง ระดับน้อย, 1.00 ≤ \bar{X} ≤ 1.50 คะแนน หมายถึง ระดับน้อยที่สุด

- ความคิดเห็นต่อผลกระทบด้านสิ่งแวดล้อมของชุมชนในปัจจุบันซึ่งสามารถสรุปได้ดังตารางที่ 3.1.2-1 พบว่าผู้ตอบแบบสอบถามส่วนใหญ่ระบุว่าไม่ได้รับผลกระทบด้านสิ่งแวดล้อม (ร้อยละ 91.2-100.0) สำหรับบางส่วนที่ระบุว่าได้รับผลกระทบในอันดับต้นๆ ระบุว่าได้รับผลกระทบจากเสียงดังรบกวน (ร้อยละ 8.8) โดยระบุว่าได้รับผลกระทบในระดับน้อย (\bar{X} =1.47, S.D.=0.516) รองลงมาได้รับผลกระทบจากฝุ่นละออง, เขม่า คvn (ร้อยละ 7.1) โดยระบุว่าได้รับผลกระทบในระดับน้อย (\bar{X} =1.33, S.D.=0.492) และได้รับผลกระทบจากกลิ่น รบกวน (ร้อยละ 5.3) โดยระบุว่าได้รับผลกระทบในระดับน้อย (\bar{X} =1.33, S.D.=0.500)

ตารางที่ 3.1.2-1

ความคิดเห็นของกลุ่มตัวแทนครัวเรือนที่มีระยะห่างจากโครงการ 3-5 กิโลเมตร

เกี่ยวกับผลกระทบด้านสิ่งแวดล้อมภายในพื้นที่ศึกษา

ปัญหาผลกระทบ (n=170)	ผลกระทบ (จำนวนตัวอย่าง/ร้อยละ)		ค่าเฉลี่ย (\bar{X})	ค่าเบี่ยงเบน มาตรฐาน (S.D.)	ระดับ ผลกระทบ ^U	ความถี่ ที่ได้รับ ผลกระทบ
	ไม่ได้รับ ผลกระทบ	ได้รับ ผลกระทบ				
1. ฝุ่นละออง, เขม่าควัน	158 (92.9)	12 (7.1)	1.33	0.492	น้อย	นานๆ ครั้ง
2. กลิ่นรบกวน	161 (94.7)	9 (5.3)	1.33	0.500	น้อย	นานๆ ครั้ง
3. เสียงดังรบกวน	155 (91.2)	15 (8.8)	1.47	0.516	น้อย	นานๆ ครั้ง
4. น้ำนํ้าเสีย	170 (100.0)	0 (0.0)	0.0	0.000	ไม่ได้รับผลกระทบ	-
5. การสลายตัวที่มากของ เสีย	170 (100.0)	0 (0.0)	0.0	0.000	ไม่ได้รับผลกระทบ	-

หมายเหตุ: ^Uเกณฑ์การแบ่งระดับความคิดเห็นเกี่ยวกับผลกระทบเฉลี่ยรายข้อเป็น 3 ระดับ ดังนี้ 2.50< \bar{X} ≤ 3.00 คะแนน หมายถึง ระดับมาก, 1.50 < \bar{X} ≤ 2.50 คะแนน หมายถึง ระดับปานกลาง, 1.00< \bar{X} ≤ 1.50 คะแนน หมายถึง ระดับน้อย

- ความพึงพอใจในสภาพแวดล้อมและความเป็นอยู่ในปัจจุบันพบว่าผู้ตอบแบบสอบถามส่วนใหญ่มีความพึงพอใจ (ร้อยละ 71.8) เมื่อสอบถามเกี่ยวกับความกังวลใจที่ต้องอาศัยอยู่ใกล้แหล่งโรงงานอุตสาหกรรมพบว่าไม่กังวลใจ (\bar{X} =1.08, S.D.=0.326) สำหรับบางส่วนที่มีความกังวลใจอย่างมากก็จะมีความกังวลใจในด้านสุขภาพ (ร้อยละ 50.0) รองลงมาด้านสิ่งแวดล้อม (ร้อยละ 40.0) และด้านความปลอดภัย (ร้อยละ 10.0) ตามลำดับ

- การดำเนินการต่างๆ ในชุมชนเพื่อลดความกังวลใจในระดับต่างๆ สามารถสรุปได้ดังตารางที่ 3.1.2-2 โดยพบว่าผู้ตอบแบบสอบถามส่วนใหญ่ระบุว่าการดำเนินการต่างๆ สามารถลดระดับความกังวลใจได้บ้าง

3.1.2 กลุ่มตัวแทนครัวเรือนที่มีระยะห่างจากโครงการ 3-5 กิโลเมตร

ส่วนที่ 1 ข้อมูลทั่วไปของผู้ตอบแบบสอบถามและครอบครัว

- ผู้ตอบแบบสอบถามเป็นเพศชาย และเพศหญิง ในสัดส่วนที่เท่ากัน (ร้อยละ 50.0) โดยอายุของผู้ตอบแบบสอบถามส่วนมากมีอายุอยู่ในช่วง 31-40 ปี (ร้อยละ 39.4) รองลงมามีอายุอยู่ในช่วง 41-50 ปี (ร้อยละ 27.6) และมีอายุอยู่ในช่วง 20-30 ปี และ 51-60 ปี ในสัดส่วนที่เท่ากัน (ร้อยละ 16.5) โดยส่วนมากมีการศึกษาอยู่ในระดับปริญญาตรี (ร้อยละ 44.7) รองลงมาในระดับมัธยมศึกษาตอนต้น (ร้อยละ 18.2) และระดับอาชีวศึกษาปวช./ปวส. (ร้อยละ 17.1) ซึ่งผู้ตอบแบบสอบถามส่วนใหญ่นับถือศาสนาพุทธ (ร้อยละ 98.2)

- อาชีพหลักของครอบครัวในปัจจุบันส่วนมากประกอบอาชีพพนักงานบริษัท/โรงงาน (ร้อยละ 46.5) รองลงมาประกอบอาชีพรับจ้างทั่วไป (ร้อยละ 28.8) และประกอบอาชีพค้าขาย/ธุรกิจส่วนตัว (ร้อยละ 22.4) ส่วนรายได้ของครัวเรือนเฉลี่ยต่อเดือนส่วนมากมีรายได้อยู่ในช่วง 20,000-30,000 บาท (ร้อยละ 41.8) รองลงมามีรายได้อยู่ในช่วง 10,000-20,000 บาท (ร้อยละ 31.2) และมีรายได้มากกว่า 30,000 บาท ขึ้นไป (ร้อยละ 25.3) โดยส่วนใหญ่ระบุว่ามีรายได้เพียงพอและมีเหลือเก็บ (ร้อยละ 66.5) รองลงมาระบุว่ารายได้เพียงพอแต่ไม่มีเหลือเก็บ (ร้อยละ 17.6) และระบุว่าไม่มีรายได้เพียงพอแต่ไม่มีหนี้สิน (ร้อยละ 9.4)

- ลักษณะการถือครองบ้านที่อยู่อาศัยโดยส่วนใหญ่มีสภาพการถือครองเป็นของตนเอง/ญาติ/ครอบครัว (ร้อยละ 62.4) และมีสภาพการถือครองเป็นของผู้เช่า (ร้อยละ 37.6) ซึ่งโดยส่วนมากมีภูมิลำเนาเป็นชนในชุมชนนี้ (ร้อยละ 48.8) รองลงมาย้ายมาจากจังหวัดอื่น (ร้อยละ 34.1) และมีภูมิลำเนาจากพื้นที่อื่นในจังหวัดระยอง (ร้อยละ 17.1) สำหรับผู้ที่ระบุว่าย้ายมาจากจังหวัดอื่นโดยส่วนมากย้ายมาจากจังหวัดในภาคตะวันออกเฉียงเหนือ (ร้อยละ 41.4) และส่วนมากย้ายมาเป็นระยะเวลา 5-10 ปี (ร้อยละ 46.6) ทั้งนี้ผู้ตอบแบบสอบถามส่วนใหญ่ไม่คิดจะย้ายที่อยู่อาศัยไปอยู่ที่อื่น (ร้อยละ 89.7)

ส่วนที่ 2 ข้อมูลด้านสภาพทางสังคมและความเป็นอยู่ในปัจจุบัน

- สำหรับความคิดเห็นต่อสาธารณูปโภคพื้นฐานในชุมชนที่อยู่อาศัย พบว่าผู้ตอบแบบสอบถามทั้งหมดมีความพึงพอใจต่อสาธารณูปโภคพื้นฐานในทุกด้าน

- เมื่อพิจารณาถึงปัญหาด้านสังคม พบว่าปัจจุบันในชุมชนส่วนใหญ่ไม่มีปัญหาด้านสังคม (ร้อยละ 79.2) สำหรับบางส่วนที่ระบุว่ามีปัญหาในลำดับต้นๆ ได้แก่ ปัญหาเสพติด (ร้อยละ 9.6) ปัญหาการเพิ่มขึ้นของแหล่งอบายมุข (ร้อยละ 8.4) และปัญหาการลักขโมย ปัญหาความแออัด/คนต่างถิ่นเข้ามา มาก และปัญหาความปลอดภัยในชีวิตและทรัพย์สิน ในสัดส่วนที่เท่ากัน (ร้อยละ 0.6) สำหรับการเปลี่ยนแปลงสภาพแวดล้อมของชุมชนพบว่าในปัจจุบันส่วนใหญ่ผู้ตอบแบบสอบถามระบุว่าไม่มีการเปลี่ยนแปลงไปจากเดิม (ร้อยละ 97.1)

ตารางที่ 3.1.2-2

ความคิดเห็นของกลุ่มตัวแทนครัวเรือนที่มีระยะห่างจากโครงการ 3-5 กิโลเมตร

เกี่ยวกับการดำเนินการด้านต่างๆ ในชุมชน เพื่อลดความกังวลในระดับต่างๆ ภายในพื้นที่ศึกษา

การดำเนินการ (n=170)	ค่าเฉลี่ย (\bar{X})	ค่าเบี่ยงเบน มาตรฐาน (S.D.)	ระดับ การลดความกังวล ^U
1. การให้ข้อมูลโครงการด้วยการจัดประชุมหรือการอบรม สัมมนา	3.24	0.568	ลดความกังวลได้บ้าง
2. การดำเนินการผลิตด้วยความระมัดระวัง และปฏิบัติงาน ด้วยความรับผิดชอบต่อสูงในด้านความปลอดภัย	3.29	0.582	ลดความกังวลได้บ้าง
3. การแจ้งข่าวให้ทราบล่วงหน้า กรณีมีการซ่อมบำรุงหรือ การซ่อมบำรุงใหญ่ของโรงงาน	3.31	0.566	ลดความกังวลได้บ้าง
4. การสื่อสารกับชุมชนในการให้มีการซ่อมแซมฉุกเฉิน	3.32	0.572	ลดความกังวลได้บ้าง
5. การดูแลผลกระทบจากสิ่งแวดล้อมจากภาพจากโทรทัศน์	3.15	0.615	ลดความกังวลได้บ้าง
6. การให้ความรู้ความเข้าใจด้านกระบวนการผลิตและ ความปลอดภัยแก่ประชาชน	3.14	0.615	ลดความกังวลได้บ้าง
7. การให้ผู้นำชุมชนและประชาชนเข้าเยี่ยมชมโรงงาน	3.13	0.611	ลดความกังวลได้บ้าง
8. การพบปะเยี่ยมเยียนประชาชนในชุมชนของเจ้าหน้าที่ มวลชนสัมพันธ์	3.38	0.575	ลดความกังวลได้บ้าง
9. การเยี่ยมชมสัมพันธ์ที่ดีกับผู้นำชุมชนและประชาชนของ เจ้าหน้าที่มวลชนสัมพันธ์	3.38	0.575	ลดความกังวลได้บ้าง

หมายเหตุ: ^Uเกณฑ์การแบ่งระดับการลดความกังวลเฉลี่ยรายข้อเป็น 4 ระดับ ดังนี้ 3.50< \bar{X} ≤ 4.00 คะแนน หมายถึง ลดความกังวลได้มาก, 2.50 < \bar{X} ≤ 3.50 คะแนน หมายถึง ลดความกังวลได้บ้าง, 1.50< \bar{X} ≤ 2.50 คะแนน หมายถึง ลดความกังวลได้น้อย, 1.00< \bar{X} ≤ 1.50 คะแนน หมายถึง ลดความกังวลไม่ได้เลย

- สำหรับความคิดเห็นต่อผลกระทบด้านบวกเมื่อมีโรงงานตั้งอยู่ในบริเวณชุมชน พบว่าส่วนมากจะระบุว่ามีการสนับสนุนกิจกรรมในเทศกาลต่างๆ (ร้อยละ 32.0) รองลงมาทำให้สภาพเศรษฐกิจของชุมชนดีขึ้น (ร้อยละ 29.9) และมีระบบสาธารณูปโภคพื้นฐานดีขึ้น (ร้อยละ 19.9) สำหรับผลกระทบด้านลบส่วนมากมีความคิดเห็นว่าทำให้ค่าครองชีพเพิ่มสูงขึ้น (ร้อยละ 47.6) รองลงมาผลกระทบด้านสุขภาพ (ร้อยละ 33.3) และทรัพยากรธรรมชาติลดลง (ร้อยละ 9.5)

ส่วนที่ 3 ข้อมูลการรับรู้และความคิดเห็นที่มีต่อโครงการ

- เมื่อสอบถามเกี่ยวกับการรับรู้และความคิดเห็นที่มีต่อโครงการพบว่าผู้ตอบแบบสอบถามส่วนใหญ่จะรับรู้ถึงโครงการ (ร้อยละ 85.9) และผู้ตอบแบบสอบถามบางส่วนระบุว่ารู้จักเจ้าหน้าที่ของโครงการ/บริษัท (ร้อยละ 41.2)

- สำหรับด้านการซ่อมแผนฉุกเฉินภายในชุมชนพบว่าผู้ตอบแบบสอบถามบางส่วนระบุว่ามีการซ่อมแผนฉุกเฉินภายในชุมชน (ร้อยละ 45.3) เมื่อสอบถามถึงช่องทางทางโรงเรียนของกลุ่มบริษัท พีทีที โกลบอล เคมิคอล พบว่าส่วนมากจะรับรู้จักช่องทางทางโรงเรียนคือผ่านเจ้าหน้าที่ CSR/ตัวแทนของบริษัทโดยตรง (ร้อยละ 42.2) และเมื่อสอบถามเกี่ยวกับเรื่องโรงเรียนที่เคยแจ้งพบว่าผู้ตอบแบบสอบถามทั้งหมดไม่เคยโรงเรียน ทั้งนี้พบว่าส่วนมากไม่มีความคิดเห็นต่อช่องทางทางโรงเรียนของกลุ่มบริษัทฯ และการเข้าถึงชุมชน (ร้อยละ 42.9) และบางส่วนระบุว่ามีความพึงพอใจ (ร้อยละ 34.1)

- ในรอบปีที่ผ่านมาผู้ตอบแบบสอบถามทั้งหมดระบุว่าไม่เคยได้รับผลกระทบจากการดำเนินงานของโครงการ และเมื่อสอบถามเกี่ยวกับความเชื่อมั่นต่อความรับผิดชอบด้านสิ่งแวดล้อมของโครงการพบว่ามีความเชื่อมั่นในระดับมาก (\bar{X} =4.36, S.D.=0.593) สำหรับความเชื่อมั่นต่อมาตรการและระบบการดูแลความปลอดภัยของโครงการพบว่ามีความเชื่อมั่นในระดับมาก (\bar{X} =4.36,S.D.=0.593)

ส่วนที่ 4 ข้อมูลการจัดกิจกรรมเพื่อชุมชนและสังคม

- การรับรู้ข้อมูลการประชาสัมพันธ์ของโครงการสามารถสรุปได้ดังตารางที่ 3.1.2-3 โดยพบว่าผู้ตอบแบบสอบถามส่วนใหญ่ระบุว่าเคยรับรู้ข้อมูลการประชาสัมพันธ์ของโครงการ (ร้อยละ 45.3-90.0) นอกจากนี้ผู้ตอบแบบสอบถามส่วนมากทราบข้อมูลการประชาสัมพันธ์จากญาติ/เพื่อนบ้าน (ร้อยละ 42.9) รองลงมาทราบจากผู้ในชุมชน/กรรมการชุมชน (ร้อยละ 42.4) และทราบเจ้าหน้าที่ของบริษัทฯ (ร้อยละ 14.7)

ตารางที่ 3.1.2-3

ความคิดเห็นของกลุ่มตัวแทนครัวเรือนที่มีระยะห่างจากโครงการ 3-5 กิโลเมตร
เกี่ยวกับการรับรู้ข้อมูลประชาสัมพันธ์ของโครงการภายในพื้นที่ศึกษา

การดำเนินการ (n=170)	เคยทราบ		ไม่เคยทราบ	
	จำนวน	ร้อยละ	จำนวน	ร้อยละ
1. การแจ้งข่าวสารให้ทราบล่วงหน้า กรณีการซ่อมบำรุงหรือการซ่อมบำรุงใหญ่ของโรงงาน	153	90.0	17	10.0
2. การซ่อมแผนฉุกเฉินของกลุ่มบริษัท พีทีที โกลบอล เคมิคอล	77	45.3	93	54.7
3. แจ้งให้ทราบเกี่ยวกับช่องทางและวิธีการแจ้งเหตุหรือเรื่องร้องเรียนต่อกลุ่มบริษัท พีทีที โกลบอล เคมิคอล	99	58.2	71	41.8
4. แจ้งให้ทราบเกี่ยวกับนโยบายด้านความปลอดภัยและสิ่งแวดล้อมของกลุ่มบริษัท พีทีที โกลบอล เคมิคอล	127	74.7	43	25.3
5. ข้อมูลการประชาสัมพันธ์โครงการหรือกิจกรรมเพื่อสังคมของกลุ่มบริษัท พีทีที โกลบอล เคมิคอล	141	82.9	29	17.1

ตารางที่ 3.1.2-4

ความคิดเห็นของกลุ่มตัวแทนครัวเรือนที่มีระยะห่างจากโครงการ 3-5 กิโลเมตร เกี่ยวกับการรับรู้รับทราบ
การดำเนินกิจกรรมเพื่อชุมชนและสังคมของกลุ่มบริษัท พีทีที โกลบอล เคมิคอล ภายในพื้นที่ศึกษา

การดำเนินการ (n=170)	ทราบ		ไม่ทราบ	
	จำนวน	ร้อยละ	จำนวน	ร้อยละ
โครงการของกลุ่มบริษัท พีทีที โกลบอล เคมิคอล				
ด้านการศึกษาและพัฒนาเยาวชน				
1. โครงการแนะแนวสายสามัญและวิชาชีพ	131	77.1	39	22.9
2. กิจกรรมวันเด็ก ร่วมกับโรงเรียนและชุมชน	170	100.0	0	0.0
3. โครงการศูนย์เรียนรู้เศรษฐกิจพอเพียง	170	100.0	0	0.0
ด้านคุณภาพชีวิต				
4. โครงการ Wellness Center	91	53.5	79	46.5
5. โครงการส่งเสริมสุขภาพผู้สูงอายุ	165	97.1	5	2.9
6. โครงการส่งเสริมความรู้ด้านสุขภาพ ความปลอดภัยให้แก่ผู้สูงอายุ	166	97.6	4	2.4
7. โครงการอบรมให้ความรู้ด้านความปลอดภัยและอาชีวอนามัย	124	72.9	46	27.1
8. โครงการให้ความรู้ด้านสุขภาพกลุ่มโรค NCD	26	15.3	144	84.7
ด้านสิ่งแวดล้อม				
9. กิจกรรมทำความสะอาดชายหาด	166	97.6	4	2.4
10. โครงการ Community waste model	83	48.8	87	51.2
11. โครงการ Think Cycle Bank	74	43.5	96	56.5
12. โครงการฟื้นฟูป่า เขียวยามหาด	106	62.4	64	37.6
13. โครงการ Plogging เก็บขยะชุมชน	144	84.7	26	15.3
ด้านเศรษฐกิจ				
14. ตลาดวันสุข PIT Auto One	126	74.1	44	25.9
15. โครงการ GC marketplace onsite	83	48.8	87	51.2
16. โครงการพัฒนาอาชีพประมง	162	95.3	8	4.7
ด้านการสื่อสารสร้างความเข้าใจ				
17. ประชุมคณะทำงานประสานงานให้คำปรึกษา ด้านสิ่งแวดล้อมกลุ่ม GC	170	100.0	0	0.0
18. การสื่อสารกับชุมชนนักข้อมูลบำรุงและซ่อมแผนฉุกเฉิน	170	100.0	0	0.0
ด้านการสร้างความสัมพันธ์ และสนับสนุนกิจกรรมชุมชน				
19. ลงพื้นที่ปะทะ/เยี่ยมชุมชน	170	100.0	0	0.0
20. ร่วมงานต่างๆ ของชุมชนและกิจกรรมประเพณี เช่น งานทำบุญ งานบวช งานแต่งงาน งานศพ งานสงกรานต์ งานลอยกระทง งานบุญข้าวหลาม เป็นต้น	170	100.0	0	0.0

- สำหรับการรับรู้รับทราบการดำเนินกิจกรรมเพื่อชุมชนและสังคมพบว่า ผู้ตอบแบบสอบถามส่วนใหญ่รับรู้รับทราบการดำเนินกิจกรรมในด้านการศึกษาและพัฒนาเยาวชน ด้านคุณภาพชีวิต ด้านสิ่งแวดล้อม ด้านเศรษฐกิจ ด้านการสื่อสารสร้างความเข้าใจ และด้านการสร้างความสัมพันธ์ และสนับสนุนกิจกรรมชุมชน ซึ่งสามารถสรุปได้ดังตารางที่ 3.1.2-4

- ด้านกิจกรรมชุมชนสัมพันธ์ที่กลุ่มบริษัท พีทีที โกลบอล เคมิคอล จัดทำร่วมกับชุมชน โดยผู้ตอบแบบสอบถามทั้งหมดระบุว่ามีการจัดกิจกรรมชุมชนสัมพันธ์ในพื้นที่ ซึ่งส่วนใหญ่มีจัดในช่วงเทศกาลหรือโอกาสพิเศษ (ร้อยละ 53.6)

- สำหรับการดำเนินกิจกรรมเพื่อชุมชนและสังคมของโครงการพบว่าผู้ตอบแบบสอบถามทั้งหมดระบุว่ามีการรับรู้ต่อการดำเนินกิจกรรมดังกล่าวภายในชุมชนในด้านการศึกษา ด้านสุขภาพ สุขอนามัย และกีฬา ด้านความเป็นอยู่ที่ดี ด้านสิ่งแวดล้อม ด้านเศรษฐกิจ และด้านการสื่อสารและสร้างความสัมพันธ์ที่ดีกับชุมชน โดยมีความพึงพอใจในกิจกรรมอยู่ในระดับปานกลางถึงมาก ซึ่งสามารถสรุปได้ดังตารางที่ 3.1.2-5

ตารางที่ 3.1.2-5

ความคิดเห็นของกลุ่มตัวแทนครัวเรือนที่มีระยะห่างจากโครงการ 3-5 กิโลเมตร
เกี่ยวกับการจัดกิจกรรมเพื่อชุมชนและสังคมในด้านต่างๆ ของโครงการภายในพื้นที่ศึกษา

กิจกรรมของโครงการ (n=170)	การรับรู้ (จำนวนตัวอย่าง/ร้อยละ)		ค่าเฉลี่ย (\bar{X})	ค่าเบี่ยงเบน มาตรฐาน (S.D.)	ระดับความ พึงพอใจ ^U
	ทราบ	ไม่ทราบ			
1. ด้านการศึกษา	170 (100.0)	0 (0.0)	4.07	0.602	มาก
2. ด้านสุขภาพ สุขอนามัยและกีฬา	170 (100.0)	0 (0.0)	4.00	0.644	มาก
3. ด้านความเป็นอยู่ที่ดี	170 (100.0)	0 (0.0)	3.26	0.859	ปานกลาง
4. ด้านสิ่งแวดล้อม	170 (100.0)	0 (0.0)	4.02	0.620	มาก
5. ด้านเศรษฐกิจ	170 (100.0)	0 (0.0)	3.91	0.655	มาก
6. ด้านการสื่อสารและสร้างความสัมพันธ์ ที่ดีกับชุมชน	170 (100.0)	0 (0.0)	4.11	0.616	มาก

หมายเหตุ: ^Uเกณฑ์การแบ่งระดับความพึงพอใจเฉลี่ยข้อเป็น 5 ระดับ ดังนี้ $4.50 < \bar{X} \leq 5.00$ คะแนน หมายถึง ระดับมากที่สุด, $3.50 < \bar{X} \leq 4.50$ คะแนน หมายถึง ระดับมาก, $2.50 < \bar{X} \leq 3.50$ คะแนน หมายถึง ระดับปานกลาง, $1.50 < \bar{X} \leq 2.50$ คะแนน หมายถึง ระดับน้อย, $1.00 \leq \bar{X} \leq 1.50$ คะแนน หมายถึง ระดับน้อยที่สุด

- ผู้ตอบแบบสอบถามส่วนมากจะรับรู้ต่อการให้กลุ่มบริษัท พีทีที โกลบอล เคมิคอล จัดกิจกรรมในด้านการสร้างความสัมพันธ์และสนับสนุนกิจกรรมชุมชน (ร้อยละ 26.5) รองลงมาต้องการให้พัฒนาด้านการศึกษาและเยาวชน (ร้อยละ 22.9) และการสนับสนุนและส่งเสริมสุขภาพและอนามัย (ร้อยละ 10.0)

- ความคิดเห็นโดยสรุปต่อกลุ่มบริษัท พีทีที โกลบอล เคมิคอล เกี่ยวกับดัชนีความพึงพอใจของชุมชน พบว่าผู้ตอบแบบสอบถามส่วนใหญ่มีความพึงพอใจมากต่อการเป็นองค์กรที่ให้คุณค่าและประโยชน์ต่อสังคม ภาพลักษณ์องค์กรโดยรวม การดำเนินงานกิจกรรมมวลชนสัมพันธ์ของกลุ่มบริษัทฯ การปฏิบัติตามมาตรการ และระบบการดูแลความปลอดภัยของกลุ่มบริษัทฯ และการดำเนินงานของกลุ่มบริษัทฯ ซึ่งสามารถสรุปได้ดังตารางที่ 3.1.2-6

ตารางที่ 3.1.2-6

ความคิดเห็นของกลุ่มตัวแทนครัวเรือนที่มีระยะห่างจากโครงการ 3-5 กิโลเมตร
เกี่ยวกับดัชนีความพึงพอใจของชุมชนโดยสรุปต่อกลุ่มบริษัท พีทีที โกลบอล เคมิคอล

การดำเนินการ (n=170)	ความพึง พอใจ (ร้อยละ)	ค่าเฉลี่ย (\bar{X})	ค่าเบี่ยงเบน มาตรฐาน (S.D.)	ระดับ ความพึงพอใจ ^{1/}
1. เป็นองค์กรที่ให้คุณค่าและประโยชน์ต่อสังคม	81.41	4.07	0.592	มาก
2. ความพึงพอใจต่อการคำนึงองค์กรโดยรวม	81.53	4.08	0.586	มาก
3. ความพึงพอใจต่อการดำเนินงานกิจกรรมมวลชนสัมพันธ์ของกลุ่มบริษัท พีทีที โกลบอล เคมิคอล	84.82	4.24	0.658	
4. ความพึงพอใจต่อการปฏิบัติตามมาตรการและระบบการดูแลความปลอดภัยของกลุ่มบริษัท พีทีที โกลบอล เคมิคอล	86.24	4.31	0.637	มาก
5. ความพึงพอใจต่อการดำเนินงานของกลุ่มบริษัท พีทีที โกลบอล เคมิคอล	86.35	4.32	0.638	มาก

หมายเหตุ: ^{1/}เกณฑ์การแบ่งระดับความพึงพอใจเฉลี่ยรายข้อเป็น 5 ระดับ ดังนี้ $4.50 < \bar{X} \leq 5.00$ คะแนน หมายถึง ระดับมากที่สุด, $3.50 < \bar{X} \leq 4.50$ คะแนน หมายถึง ระดับมาก, $2.50 < \bar{X} \leq 3.50$ คะแนน หมายถึง ระดับปานกลาง, $1.50 < \bar{X} \leq 2.50$ คะแนน หมายถึง ระดับน้อย, $1.00 \leq \bar{X} \leq 1.50$ คะแนน หมายถึง ระดับน้อยที่สุด

3.1.3 กลุ่มตัวแทนครัวเรือนในภาพรวม 5 กิโลเมตร

ส่วนที่ 1 ข้อมูลทั่วไปของผู้ตอบแบบสอบถามและครอบครัว

- ผู้ตอบแบบสอบถามเป็นเพศชาย และเพศหญิง ในสัดส่วนที่เท่ากัน (ร้อยละ 50.0) โดยอายุของผู้ตอบแบบสอบถามส่วนมากมีอายุอยู่ในช่วง 31-40 ปี (ร้อยละ 36.6) รองลงมามีอายุอยู่ในช่วง 41-50 ปี (ร้อยละ 29.7) และมีอายุอยู่ในช่วง 20-30 ปี (ร้อยละ 17.5) โดยส่วนมากมีการศึกษาอยู่ในระดับปริญญาตรี (ร้อยละ 45.2) รองลงมาจะระดับมัธยมศึกษาตอนต้น (ร้อยละ 20.1) และระดับอาชีวศึกษา/ปวส./ปวส. (ร้อยละ 14.8) ซึ่งผู้ตอบแบบสอบถามส่วนใหญ่นับถือศาสนาพุทธ (ร้อยละ 95.2)
- อาชีพหลักของครอบครัวในปัจจุบันส่วนมากประกอบอาชีพพนักงานบริษัท/โรงงาน (ร้อยละ 46.5) รองลงมาประกอบอาชีพรับจ้างทั่วไป (ร้อยละ 28.9) และประกอบอาชีพค้าขาย/ธุรกิจส่วนตัว (ร้อยละ 23.2) ส่วนรายได้ของครัวเรือนเฉลี่ยต่อเดือนส่วนมากมีรายได้อยู่ในช่วง 20,000-30,000 บาท (ร้อยละ 44.3) รองลงมา มีรายได้อยู่ในช่วง 10,000-20,000 บาท (ร้อยละ 30.1) และมีรายได้มากกว่า 30,000 บาท ขึ้นไป (ร้อยละ 23.9) โดยส่วนใหญ่ระบุว่ารายได้เพียงพอและมีเหลือเก็บ (ร้อยละ 68.7) รองลงมาระบุว่ารายได้เพียงพอแต่ไม่มีเหลือเก็บ (ร้อยละ 17.2) และระบุว่ารายได้ไม่เพียงพอแต่ไม่หนี้สิน (ร้อยละ 8.1)

ตารางที่ 3.1.3-1

ความคิดเห็นของกลุ่มครัวเรือนเกี่ยวกับผลกระทบด้านสิ่งแวดล้อมภายในพื้นที่ศึกษา

ปัญหา/ผลกระทบ (n=418)	ผลกระทบ (จำนวนตัวอย่าง/ร้อยละ)		ค่าเฉลี่ย (\bar{X})	ค่าเบี่ยงเบน มาตรฐาน (S.D.)	ระดับ ผลกระทบ ^{1/}	ความถี่ ที่ได้รับ ผลกระทบ
	ไม่ได้รับ ผลกระทบ	ได้รับ ผลกระทบ				
	ผลกระทบ	ผลกระทบ				
1. ฝุ่นละออง, เขม่าควัน	392 (93.8)	26 (6.2)	1.46	0.508	น้อย	นานๆ ครั้ง
2. กลิ่นรบกวน	398 (95.2)	20 (4.8)	1.35	0.489	น้อย	นานๆ ครั้ง
3. เสียงดังรบกวน	389 (93.1)	26 (6.9)	1.34	0.484	น้อย	นานๆ ครั้ง
4. น้ำเน่าเสีย	418 (100.0)	0 (0.0)	0.00	0.000	ไม่ได้รับผลกระทบ	-
5. การรบกวนทางกายของเสีย	418 (100.0)	0 (0.0)	0.00	0.000	ไม่ได้รับผลกระทบ	-

หมายเหตุ: ^{1/}เกณฑ์การแบ่งระดับความคิดเห็นเกี่ยวกับผลกระทบเฉลี่ยรายข้อเป็น 3 ระดับ ดังนี้ $2.50 < \bar{X} \leq 3.00$ คะแนน หมายถึง ระดับมาก, $1.50 < \bar{X} \leq 2.50$ คะแนน หมายถึง ระดับปานกลาง, $1.00 < \bar{X} \leq 1.50$ คะแนน หมายถึง ระดับน้อย

- การดำเนินการต่างๆ ในชุมชนเพื่อลดความกังวลใจในระดับต่างๆ สามารถสรุปได้ดังตารางที่ 3.1.3-2 โดยพบว่าผู้ตอบแบบสอบถามส่วนใหญ่ระบุว่าดำเนินการต่างๆ สามารถลดระดับความกังวลใจได้บ้าง

- ลักษณะการถือครองบ้านที่อยู่อาศัยโดยส่วนใหญ่มีสภาพการถือครองเป็นของตนเอง/ญาติ/ครอบครัว (ร้อยละ 65.3) และมีสภาพการถือครองเป็นของผู้เช่า (ร้อยละ 34.7) ซึ่งโดยส่วนใหญ่มีภูมิลำเนาเป็นคนในชุมชนนี้ (ร้อยละ 52.2) รองลงมาย้ายมาจากจังหวัดอื่น (ร้อยละ 33.3) และมีภูมิลำเนาจากพื้นที่อื่นในจังหวัดระยอง (ร้อยละ 14.5) สำหรับผู้ที่ระบุว่าย้ายมาจากจังหวัดอื่นโดยส่วนมากย้ายมาจากจังหวัดในภาคตะวันออกเฉียงเหนือ (ร้อยละ 46.1) และส่วนมากย้ายมาเป็นระยะเวลา 5-10 ปี (ร้อยละ 48.2) ที่ซึ่งผู้ตอบแบบสอบถามส่วนใหญ่ไม่คิดจะย้ายที่อยู่อาศัยไปอยู่ที่อื่น (ร้อยละ 92.1)

ส่วนที่ 2 ข้อมูลด้านสภาพทางสังคมและความเป็นอยู่ในปัจจุบัน

- สำหรับความคิดเห็นต่อสาธารณูปโภคพื้นฐานในชุมชนที่อยู่อาศัย พบว่าผู้ตอบแบบสอบถามส่วนใหญ่ระบุว่ามีความพึงพอใจต่อสาธารณูปโภคพื้นฐานในทุกด้าน (ร้อยละ 99.3-100.0) หากพิจารณาความคิดเห็นของผู้ตอบแบบสอบถามบางส่วนที่ระบุว่าต้องการปรับปรุงสาธารณูปโภคพื้นฐานได้แก่ ด้านน้ำประปา (ร้อยละ 0.7) และด้านเส้นทางคมนาคม และสภาพสิ่งแวดล้อมในชุมชน ในสัดส่วนที่เท่ากัน (ร้อยละ 0.5)
- เมื่อพิจารณาถึงปัญหาด้านสังคม พบว่าปัจจุบันในชุมชนส่วนใหญ่ไม่มีปัญหาด้านสังคม (ร้อยละ 81.8) สำหรับบางส่วนที่ระบุว่ามีปัญหาในลำดับต้นๆ ได้แก่ ปัญหายาเสพติด (ร้อยละ 8.5) รองลงมา ปัญหาการเพิ่มขึ้นของแหล่งอบายมุข (ร้อยละ 7.4) และปัญหาจราจรติดขัด (ร้อยละ 1.4) สำหรับการเปลี่ยนแปลงสภาพแวดล้อมของชุมชนพบว่าในปัจจุบันส่วนใหญ่ผู้ตอบแบบสอบถามระบุว่าไม่มีการเปลี่ยนแปลงไปจากเดิม (ร้อยละ 96.4)
- ความคิดเห็นต่อผลกระทบด้านสิ่งแวดล้อมของชุมชนในปัจจุบันซึ่งสามารถสรุปได้ดังตารางที่ 3.1.3-1 พบว่าผู้ตอบแบบสอบถามส่วนใหญ่ระบุว่าไม่ได้รับผลกระทบด้านสิ่งแวดล้อม (ร้อยละ 93.1-100.0) สำหรับบางส่วนที่ระบุว่าได้รับผลกระทบในด้านต้นๆ ระบุว่าได้รับผลกระทบจากเสียงดังรบกวน (ร้อยละ 6.9) โดยระบุว่าได้รับผลกระทบในระดับน้อย ($\bar{X}=1.34$, S.D.=0.484) รองลงมาได้รับผลกระทบจากฝุ่นละออง, เขม่าควัน (ร้อยละ 6.2) โดยระบุว่าได้รับผลกระทบในระดับน้อย ($\bar{X}=1.46$, S.D.=0.508) และได้รับผลกระทบจากกลิ่นรบกวน (ร้อยละ 4.8) โดยระบุว่าได้รับผลกระทบในระดับน้อย ($\bar{X}=1.35$, S.D.=0.489)
- ความพึงพอใจในสภาพแวดล้อมและความเป็นอยู่ในปัจจุบันพบว่าผู้ตอบแบบสอบถามส่วนใหญ่มีความพึงพอใจ (ร้อยละ 74.9) เมื่อสอบถามเกี่ยวกับความกังวลใจที่ต้องอาศัยอยู่ใกล้แหล่งโรงงานอุตสาหกรรมพบว่าไม่กังวลใจ ($\bar{X}=1.08$, S.D.=0.351) สำหรับบางส่วนที่มีความกังวลใจมากที่สุดมีความกังวลใจในด้านสิ่งแวดล้อม (ร้อยละ 58.4) รองลงมาด้านสุขภาพ (ร้อยละ 33.3) และด้านความปลอดภัย (ร้อยละ 8.3) ตามลำดับ

ตารางที่ 3.1.3-2

ความคิดเห็นของกลุ่มครัวเรือนเกี่ยวกับการดำเนินการด้านกิจการต่างๆ ในชุมชน
เพื่อลดความกังวลใจในระดับต่างๆ ภายในพื้นที่ศึกษา

การดำเนินการ (n=418)	ค่าเฉลี่ย (\bar{X})	ค่าเบี่ยงเบน มาตรฐาน (S.D.)	ระดับ การลดความกังวล ^{1/}
1. การให้ข้อมูลโครงการด้วยการจัดประชุมหรือการอบรม	3.28	0.557	ลดความกังวลได้บ้าง
2. การดำเนินการผลิตด้วยความระมัดระวัง และปฏิบัติงานด้วยความรับผิดชอบสูงในด้านความปลอดภัย	3.35	0.561	ลดความกังวลได้บ้าง
3. การแจ้งข่าวให้ทราบล่วงหน้า กรณีมีการซ่อมบำรุงหรือการซ่อมบำรุงใหญ่ของโรงงาน	3.37	0.553	ลดความกังวลได้บ้าง
4. การสื่อสารกับชุมชนในการให้มีการซ่อมแซมฉุกเฉิน	3.38	0.556	ลดความกังวลได้บ้าง
5. การแสดงผลการตรวจวัดคุณภาพอากาศให้ทราบ	3.19	0.609	ลดความกังวลได้บ้าง
6. การให้ความรู้ความเข้าใจด้านการะบวนการผลิตและความปลอดภัยแก่ประชาชน	3.20	0.609	ลดความกังวลได้บ้าง
7. การให้ผู้นำชุมชนและประชาชนเข้าเยี่ยมชมโรงงาน	3.18	0.598	ลดความกังวลได้บ้าง
8. การพบปะเยี่ยมเยียนประชาชนในชุมชนของเจ้าหน้าที่	3.44	0.556	ลดความกังวลได้บ้าง
9. การเชื่อมความสัมพันธ์ที่ดีกับผู้นำชุมชนและประชาชนของเจ้าหน้าที่มวลชนสัมพันธ์	3.44	0.556	ลดความกังวลได้บ้าง

หมายเหตุ: ^{1/}เกณฑ์การแบ่งระดับการลดความกังวลเฉลี่ยรายข้อเป็น 4 ระดับ ดังนี้ $3.50 < \bar{X} \leq 4.00$ คะแนน หมายถึง ลดความกังวลได้มาก, $2.50 < \bar{X} \leq 3.50$ คะแนน หมายถึง ลดความกังวลได้บ้าง, $1.50 < \bar{X} \leq 2.50$ คะแนน หมายถึง ลดความกังวลได้น้อย, $1.00 < \bar{X} \leq 1.50$ คะแนน หมายถึง ลดความกังวลไม่ได้เลย

- สำหรับความคิดเห็นต่อผลกระทบด้านบวก พบว่าส่วนมากระบุว่าทำให้สภาพเศรษฐกิจของชุมชนดีขึ้น (ร้อยละ 31.8) รองลงมา มีการสนับสนุนกิจกรรมในเทศกาลต่างๆ (ร้อยละ 30.7) และมีระบบสาธารณูปโภคพื้นฐานดีขึ้น (ร้อยละ 20.6) สำหรับผลกระทบด้านลบส่วนมากมีความคิดเห็นว่าส่งผลให้ค่าครองชีพเพิ่มขึ้น (ร้อยละ 42.1) รองลงมา มีผลกระทบด้านสุขภาพ (ร้อยละ 27.7) และมีผลกระทบเรื่องทรัพยากรธรรมชาติลดลง (ร้อยละ 12.6)

ส่วนที่ 3 ข้อมูลการรับรู้และความคิดเห็นที่มีต่อโครงการ

- เมื่อสอบถามเกี่ยวกับการรับรู้และความคิดเห็นที่มีต่อโครงการพบว่าผู้ตอบแบบสอบถามส่วนใหญ่ระบุว่ารู้จักโครงการ (ร้อยละ 84.4) และผู้ตอบแบบสอบถามบางส่วนระบุว่ารู้จักเจ้าหน้าที่ของโครงการ/บริษัทฯ (ร้อยละ 43.3)

- สำหรับด้านการซ่อมแผนฉุกเฉินภายในชุมชนพบว่าผู้ตอบแบบสอบถามบางส่วนระบุว่ามีการซ่อมแผนฉุกเฉินภายในชุมชน (ร้อยละ 48.8) เมื่อสอบถามถึงช่องทางกรร้องเรียนของกลุ่มบริษัท พีทีที โกลบอล เคมิคอล พบว่าส่วนมากระบุว่าช่องทางกรร้องเรียนคือผ่านเจ้าหน้าที่ CSR/ตัวแทนของบริษัทโดยตรง (ร้อยละ 48.1) และเมื่อสอบถามเกี่ยวกับเรื่องร้องเรียนที่เคยแจ้ง พบว่าทั้งหมดไม่เคยร้องเรียน ทั้งนี้พบว่าส่วนมากระบุว่ามีความพึงพอใจ (ร้อยละ 40.0) และบางส่วนไม่มีความคิดเห็นต่อช่องทางกรร้องเรียนของกลุ่มบริษัทฯ และการเข้าถึงชุมชน (ร้อยละ 35.4)

- ในรอบปีที่ผ่านมาผู้ตอบแบบสอบถามทั้งหมดระบุว่าไม่เคยได้รับผลกระทบจากการดำเนินงานของโครงการ เมื่อสอบถามเกี่ยวกับความเชื่อมั่นต่อความรับผิดชอบด้านสิ่งแวดล้อมของโครงการพบว่ามีความเชื่อมั่นในระดับมาก (\bar{X} =4.37, S.D.=0.602) สำหรับความเชื่อมั่นต่อมาตรการและระบบการดูแลความปลอดภัยของโครงการพบว่ามีความเชื่อมั่นในระดับมาก (\bar{X} =4.37, S.D.=0.602)

ส่วนที่ 4 ข้อมูลการจัดกิจกรรมเพื่อชุมชนและสังคม

- การรับรู้ข้อมูลการประชาสัมพันธ์ของโครงการสามารถสรุปได้ดังตารางที่ 3.1.3-3 โดยพบว่าผู้ตอบแบบสอบถามส่วนใหญ่เคยรับรู้ข้อมูลการประชาสัมพันธ์ของโครงการ (ร้อยละ 47.4-92.3) นอกจากนี้ ผู้ตอบแบบสอบถามส่วนมากทราบข้อมูลการประชาสัมพันธ์จากญาติ/เพื่อนบ้าน (ร้อยละ 45.5) รองลงมาทราบจากผู้นำชุมชน/กรรมการชุมชน (ร้อยละ 41.4) และทราบจากเจ้าหน้าที่ของบริษัทฯ (ร้อยละ 13.1)

ตารางที่ 3.1.3-4 (ต่อ)

การดำเนินการ (n=418)	ทราบ		ไม่ทราบ	
	จำนวน	ร้อยละ	จำนวน	ร้อยละ
ด้านสิ่งแวดล้อม				
9. กิจกรรมทำความสะอาดชายหาด	400	95.7	18	4.3
10. โครงการ Community waste model	182	43.5	236	56.5
11. โครงการ Think Cycle Bank	171	40.9	247	59.1
12. โครงการฟื้นฟูป่าเขาห้วยมะหาด	246	58.9	172	41.1
13. โครงการ Plogging เก็บขยะชุมชน	376	90.0	42	10.0
ด้านเศรษฐกิจ				
14. ตลาดวันสุข PTT Auto One	312	74.6	106	25.4
15. โครงการ GC marketplace onsite	205	49.0	213	51.0
16. โครงการพัฒนาอาชีพประมง	404	96.7	14	3.3
ด้านการสื่อสารสร้างความเข้าใจ				
17. ประชุมคณะทำงานประสานงานให้คำปรึกษา ด้านสิ่งแวดล้อมกลุ่ม GC	406	97.1	12	2.9
18. การสื่อสารกับชุมชนกรณีซ่อมบำรุงและซ่อมแผนฉุกเฉิน	406	97.1	12	2.9
ด้านการสร้างความสัมพันธ์ และสนับสนุนกิจกรรมชุมชน				
19. ลงพื้นที่พบปะ/เยี่ยมชุมชน	406	97.1	12	2.9
20. ร่วมงานต่างๆ ของชุมชนและกิจกรรมประเพณี เช่น งานทำบุญ งานบวช งานแต่งงาน งานศพ งานสงกรานต์ งานลอยกระทง งานบุญข้าวหลาม เป็นต้น	406	97.1	12	2.9

- ด้านกิจกรรมชุมชนสัมพันธ์ที่กลุ่มบริษัท พีทีที โกลบอล เคมิคอล จัดทำร่วมกับชุมชน โดยผู้ตอบแบบสอบถามทั้งหมดระบุว่ามีการจัดกิจกรรมชุมชนสัมพันธ์ในพื้นที่ ซึ่งส่วนมากมักจัดในช่วงเทศกาลหรือโอกาสพิเศษ (ร้อยละ 50.0)

- สำหรับการดำเนินกิจกรรมเพื่อชุมชนและสังคมของโครงการพบว่าผู้ตอบแบบสอบถามส่วนใหญ่ระบุว่ามีการดำเนินกิจกรรมดังกล่าวภายในชุมชน ในด้านการศึกษา ด้านสุขภาพ สุขอนามัยและกีฬา ด้านความเป็นอยู่ที่ดี ด้านสิ่งแวดล้อม ด้านเศรษฐกิจ และด้านการสื่อสารและสร้างความสัมพันธ์กับชุมชนมีความพึงพอใจในกิจกรรมอยู่ในระดับปานกลางถึงมาก ซึ่งสามารถสรุปได้ดังตารางที่ 3.1.3-5

- ผู้ตอบแบบสอบถามส่วนมากระบุว่าต้องการให้กลุ่มบริษัท พีทีที โกลบอล เคมิคอล จัดกิจกรรมในด้านการสร้างความสัมพันธ์และสนับสนุนกิจกรรมชุมชน (ร้อยละ 25.8) รองลงมาต้องการให้จัดกิจกรรมในด้านการพัฒนาการศึกษาและเยาวชน (ร้อยละ 21.1) และต้องการให้มีการสนับสนุนและส่งเสริมสุขภาพและอนามัย (ร้อยละ 11.2)

ตารางที่ 3.1.3-3
ความคิดเห็นของกลุ่มครัวเรือนเกี่ยวกับการรับรู้ข้อมูลประชาสัมพันธ์
ของโครงการภายในพื้นที่ศึกษา

การดำเนินการ (n=418)	เคยทราบ		ไม่เคยทราบ	
	จำนวน	ร้อยละ	จำนวน	ร้อยละ
1. การแจ้งข่าวสารให้ทราบล่วงหน้า กรณีการซ่อมบำรุงหรือการซ่อมบำรุงใหญ่ของโรงงาน	386	92.3	32	7.7
2. การซ่อมแผนฉุกเฉินของกลุ่มบริษัท พีทีที โกลบอล เคมิคอล	198	47.4	220	52.6
3. แจ้งให้ทราบเกี่ยวกับช่องทางและวิธีการแจ้งเหตุหรือแจ้งเรื่องร้องเรียนต่อกลุ่มบริษัท พีทีที โกลบอล เคมิคอล	271	64.8	147	35.2
4. แจ้งให้ทราบเกี่ยวกับนโยบายด้านความปลอดภัยและสิ่งแวดล้อมของกลุ่มบริษัท พีทีที โกลบอล เคมิคอล	329	78.7	89	21.3
5. ข้อมูลการประชาสัมพันธ์โครงการหรือกิจกรรมเพื่อสังคมของกลุ่มบริษัท พีทีที โกลบอล เคมิคอล	360	86.1	58	13.9

- สำหรับการรับรู้รับทราบการดำเนินกิจกรรมเพื่อชุมชนและสังคมพบว่า ผู้ตอบแบบสอบถามส่วนใหญ่รับรู้รับทราบการดำเนินกิจกรรมในด้านการศึกษาและพัฒนาเยาวชน ด้านคุณภาพชีวิต ด้านสิ่งแวดล้อม ด้านเศรษฐกิจ ด้านการสื่อสารสร้างความเข้าใจ และด้านการสร้างความสัมพันธ์ และสนับสนุนกิจกรรมชุมชน ซึ่งสามารถสรุปได้ดังตารางที่ 3.1.3-4

ตารางที่ 3.1.3-4
ความคิดเห็นของกลุ่มครัวเรือน เกี่ยวกับการรับรู้รับทราบการดำเนินกิจกรรมเพื่อชุมชนและสังคมของ
กลุ่มบริษัท พีทีที โกลบอล เคมิคอล ภายในพื้นที่ศึกษา

การดำเนินการ (n=418)	ทราบ		ไม่ทราบ	
	จำนวน	ร้อยละ	จำนวน	ร้อยละ
โครงการของกลุ่มบริษัท พีทีที โกลบอล เคมิคอล				
ด้านการศึกษาและพัฒนาเยาวชน				
1. โครงการแนะแนวสายสามัญและวิชาชีพ	300	71.8	118	28.2
2. กิจกรรมวันเด็ก ร่วมกับโรงเรียนและชุมชน	418	100.0	0	0.0
3. โครงการศูนย์เรียนรู้เศรษฐกิจพอเพียง	416	99.5	2	0.5
ด้านคุณภาพชีวิต				
4. โครงการ Wellness Center	192	45.9	226	54.1
5. โครงการส่งเสริมสุขภาพผู้สูงอายุ	408	97.6	10	2.4
6. โครงการส่งเสริมความรู้ด้านสุขภาพ ความปลอดภัยให้แก่ผู้สูงอายุ	408	97.6	10	2.4
7. โครงการอบรมให้ความรู้ด้านความปลอดภัยและอาชีวอนามัย	298	71.3	120	28.7
8. โครงการให้ความรู้ด้านสุขภาพกลุ่มโรค NCD	57	13.6	361	86.4

ตารางที่ 3.1.3-5
ความคิดเห็นของกลุ่มครัวเรือนเกี่ยวกับการจัดกิจกรรมเพื่อชุมชนและสังคม
ในด้านต่างๆ ของโครงการภายในพื้นที่ศึกษา

กิจกรรมของโครงการ (n=418)	การจัดกิจกรรม (จำนวนด้วยค่า/ร้อยละ)		ค่าเฉลี่ย (\bar{X})	ค่าเบี่ยงเบน มาตรฐาน (S.D.)	ระดับความ พึงพอใจ ^u
	ทราบ	ไม่ทราบ			
1. ด้านการศึกษา	418 (100.0)	0 (0.0)	4.09	0.610	มาก
2. ด้านสุขภาพ สุขอนามัยและกีฬา	377 (90.2)	41 (9.8)	4.01	0.632	มาก
3. ด้านความเป็นอยู่ที่ดี	377 (90.2)	41 (9.8)	3.36	0.867	ปานกลาง
4. ด้านสิ่งแวดล้อม	377 (90.2)	41 (9.8)	4.07	0.609	มาก
5. ด้านเศรษฐกิจ	377 (90.2)	41 (9.8)	3.90	0.653	มาก
6. ด้านการสื่อสารและสร้างความสัมพันธ์ที่ ดีกับชุมชน	377 (90.2)	41 (9.8)	4.14	0.609	มาก

หมายเหตุ: ^uเกณฑ์การแบ่งระดับความพึงพอใจเฉลี่ยรายข้อเป็น 5 ระดับ ดังนี้ 4.50 < \bar{X} ≤ 5.00 คะแนน หมายถึง ระดับมากที่สุด, 3.50 < \bar{X} ≤ 4.50 คะแนน หมายถึง ระดับมาก, 2.50 < \bar{X} ≤ 3.50 คะแนน หมายถึง ระดับปานกลาง, 1.50 < \bar{X} ≤ 2.50 คะแนน หมายถึง ระดับน้อย, 1.00 ≤ \bar{X} ≤ 1.50 คะแนน หมายถึง ระดับน้อยที่สุด

- ความคิดเห็นโดยสรุปต่อกลุ่มบริษัท พีทีที โกลบอล เคมิคอล เกี่ยวกับดัชนีความพึงพอใจของชุมชน พบว่าผู้ตอบแบบสอบถามส่วนใหญ่มีความพึงพอใจมากต่อการเป็นองค์กรที่ให้คุณค่าและประโยชน์ต่อสังคม ภาพลักษณ์องค์กรโดยรวม การดำเนินงานกิจกรรมมวลสัมพันธ์ของกลุ่มบริษัทฯ การปฏิบัติตามมาตรการ และระบบการดูแลความปลอดภัยของกลุ่มบริษัทฯ และการดำเนินงานของกลุ่มบริษัทฯ ซึ่งสามารถสรุปได้ดังตารางที่ 3.1.3-6

ตารางที่ 3.1.3-6
ความคิดเห็นของกลุ่มครัวเรือนในพื้ที่ศึกษาโครงการโรงงานอะโรเมติกส์ หน่วยที่ 2
เกี่ยวกับดัชนีความพึงพอใจของชุมชนโดยสรุปต่อกลุ่มบริษัท พีทีที โกลบอล เคมิคอล

การดำเนินการ (n=418)	ความพึง พอใจ (ร้อยละ)	ค่าเฉลี่ย (\bar{X})	ค่าเบี่ยงเบน มาตรฐาน (S.D.)	ระดับ ความพึงพอใจ ^u
1. เป็นองค์กรที่ให้คุณค่าและประโยชน์ต่อสังคม	82.73	4.14	0.582	มาก
2. ความพึงพอใจต่อภาพลักษณ์องค์กรโดยรวม	82.68	4.13	0.580	มาก
3. ความพึงพอใจต่อการดำเนินงานกิจกรรมมวลชนสัมพันธ์ของกลุ่มบริษัท พีทีที โกลบอล เคมิคอล	86.12	4.31	0.651	มาก
4. ความพึงพอใจต่อการปฏิบัติตามมาตรการและระบบการดูแลความปลอดภัยของกลุ่มบริษัท พีทีที โกลบอล เคมิคอล	87.94	4.40	0.620	มาก
5. ความพึงพอใจต่อการดำเนินงานของกลุ่มบริษัท พีทีที โกลบอล เคมิคอล	87.94	4.40	0.620	มาก

หมายเหตุ: ^uเกณฑ์การแบ่งระดับความพึงพอใจเฉลี่ยรายข้อเป็น 5 ระดับ ดังนี้ 4.50 < \bar{X} ≤ 5.00 คะแนน หมายถึง ระดับมากที่สุด, 3.50 < \bar{X} ≤ 4.50 คะแนน หมายถึง ระดับมาก, 2.50 < \bar{X} ≤ 3.50 คะแนน หมายถึง ระดับปานกลาง, 1.50 < \bar{X} ≤ 2.50 คะแนน หมายถึง ระดับน้อย, 1.00 ≤ \bar{X} ≤ 1.50 คะแนน หมายถึง ระดับน้อยที่สุด

ส่วนที่ 5 ข้อเสนอแนะเพิ่มเติม

- ข้อเสนอแนะเพิ่มเติมหรือข้อควรปรับปรุงในการดำเนินกิจกรรมมวลชนสัมพันธ์ของกลุ่มบริษัท พีทีที โกลบอล เคมิคอล

- **ด้านสาธารณประโยชน์**
 - อยากให้เพิ่มกิจกรรมด้านมวลชนสัมพันธ์ที่ทำร่วมกับชุมชนให้มากขึ้น
 - อยากให้เข้ามามีส่วนร่วมในกิจกรรมอนุรักษ์วัฒนธรรมประเพณีของชุมชน
 - สนับสนุนหรือบริจาคผ้าอ้อมให้ผู้ป่วยติดเตียงและดูแลสุขภาพผู้สูงอายุ
 - สนับสนุนทุนการศึกษาให้กับเยาวชนในชุมชน

- ในภาพรวมท่านคิดว่าบริษัท พีทีที โกลบอล เคมิคอล จำกัด (มหาชน) และกลุ่มบริษัทในเครือ ให้ความสำคัญหรือดำเนินการในเรื่องใดบ้าง ที่จะช่วยให้ชุมชน และกลุ่มโรงงานของบริษัทสามารถอยู่ร่วมกันได้อย่างมีความสุข

- **ด้านการสื่อสารและประชาสัมพันธ์**
 - สื่อสารและสร้างความเข้าใจกับคนในชุมชนให้มากขึ้น
 - สร้างความสัมพันธ์กับคนในชุมชนอย่างตรงไปตรงมา

3.2 ผลการสำรวจความคิดเห็นของกลุ่มผู้นำชุมชน

ได้ทำการสำรวจความคิดเห็นโดยได้ทำการเก็บตัวอย่างจากผู้นำชุมชน 40 ชุมชน/หมู่บ้าน (เนื่องจากในพื้นที่ที่มีการปกครองในรูปแบบทั้งประธานชุมชนและผู้ใหญ่บ้าน) ชุมชน/หมู่บ้านละ 3 ตัวอย่าง รวมทั้งหมด 120 ตัวอย่าง โดยมีการแบ่งออกเป็น 2 กลุ่ม ตามระดับผลกระทบที่อาจจะได้รับตามระยะห่างจากพื้นที่โครงการ คือ (1) กลุ่มผู้นำชุมชนที่มีระยะห่างจากโครงการ 0-3 กิโลเมตร จำนวน 54 ตัวอย่าง และ (2) กลุ่มผู้นำชุมชนที่มีระยะห่างจากโครงการ 3-5 กิโลเมตร จำนวน 66 ตัวอย่าง ตารางรายละเอียดผลการสำรวจความคิดเห็นของกลุ่มผู้นำชุมชนอ้างอิงถึงภาพผนวกที่ 2 สามารถสรุปได้ดังนี้

3.2.1 กลุ่มผู้นำชุมชนที่มีระยะห่างจากโครงการ 0-3 กิโลเมตร

ส่วนที่ 1 ข้อมูลทั่วไปของผู้ตอบแบบสอบถาม

- ผู้ตอบแบบสอบถามส่วนมากเป็นกรรมการหมู่บ้าน/ชุมชน (ร้อยละ 42.6) รองลงมาเป็นผู้ใหญ่บ้าน/ประธานชุมชน (ร้อยละ 27.8) และเป็นผู้ช่วยผู้ใหญ่บ้าน/รองประธาน (ร้อยละ 18.5) โดยส่วนมากมีระยะเวลาดำรงตำแหน่ง 1-5 ปี (ร้อยละ 50.0) รองลงมาดำรงตำแหน่ง 6-10 ปี (ร้อยละ 20.4) และดำรงตำแหน่งมากกว่า 15 ปี (ร้อยละ 16.7) ซึ่งผู้ตอบแบบสอบถามส่วนใหญ่เป็นเพศชาย (ร้อยละ 53.7) และอายุของผู้ตอบแบบสอบถามส่วนใหญ่มีอายุอยู่ในช่วง 51-60 ปี (ร้อยละ 63.0) รองลงมาอายุอยู่ในช่วง 41-50 ปี (ร้อยละ 27.8) และมีอายุอยู่ในช่วง 31-40 ปี (ร้อยละ 9.2) สำหรับการศึกษาส่วนมากอยู่ในระดับมัธยมศึกษาตอนปลาย (ร้อยละ 25.9) รองลงมาในระดับมัธยมศึกษาตอนต้น (ร้อยละ 24.1) และระดับอาชีวศึกษาปวช./ปวส. (ร้อยละ 22.2) ทั้งนี้ผู้ตอบแบบสอบถามส่วนใหญ่เป็นถือศาสนาพุทธ (ร้อยละ 94.4)

ส่วนที่ 2 ข้อมูลด้านสภาพทางสังคมและความเป็นอยู่ในปัจจุบัน

- สำหรับความคิดเห็นต่อสาธารณูปโภคพื้นฐานในชุมชนที่อยู่อาศัย พบว่าผู้ตอบแบบสอบถามทั้งหมดระบุว่าความพึงพอใจต่อสาธารณูปโภคพื้นฐานในทุกด้าน

- เมื่อพิจารณาถึงปัญหาด้านสังคมพบว่าผู้ตอบแบบสอบถามทั้งหมดระบุว่าไม่มีปัญหาด้านสังคมสำหรับการเปลี่ยนแปลงสภาพแวดล้อมของชุมชนพบว่าในปัจจุบันผู้ตอบแบบสอบถามทั้งหมดระบุว่าไม่มีการเปลี่ยนแปลงไปจากเดิม

- ความเห็นต่อผลกระทบด้านสิ่งแวดล้อมของชุมชนในปัจจุบันซึ่งสามารถสรุปได้ดังตารางที่ 3.2.1-1 พบว่าผู้ตอบแบบสอบถามบางส่วนระบุว่าได้รับผลกระทบจากเสียงดังรบกวน (ร้อยละ 9.3) โดยระบุว่าได้รับผลกระทบในระดับน้อย ($\bar{X}=1.40$, $S.D.=0.548$) รองลงมาได้รับผลกระทบจากกลิ่นรบกวน (ร้อยละ 5.6) โดยระบุว่าได้รับผลกระทบในระดับปานกลาง ($\bar{X}=1.67$, $S.D.=0.577$) และได้รับผลกระทบจากฝุ่นละออง, เขม่าควัน (ร้อยละ 3.7) โดยระบุว่าได้รับผลกระทบในระดับน้อย ($\bar{X}=1.50$, $S.D.=0.707$)

ตารางที่ 3.2.1-1
ความคิดเห็นของกลุ่มผู้นำชุมชนที่มีระยะห่างจากโครงการ 0-3 กิโลเมตร
เกี่ยวกับผลกระทบด้านสิ่งแวดล้อมภายในพื้นที่ศึกษา

ปัญหา/ผลกระทบ (n=54)	ผลกระทบ (จำนวนตัวอย่าง/ร้อยละ)		ค่าเฉลี่ย (\bar{X})	ค่าเบี่ยงเบน มาตรฐาน (S.D.)	ระดับ ผลกระทบ ^{1/}	ความถี่ ที่ได้รับ ผลกระทบ
	ไม่ได้รับ ผลกระทบ	ได้รับ ผลกระทบ				
1. ฝุ่นละออง, เขม่าควัน	52 (96.3)	2 (3.7)	1.50	0.707	น้อย	นานๆ ครั้ง
2. กลิ่นรบกวน	51 (94.4)	3 (5.6)	1.67	0.577	ปานกลาง	นานๆ ครั้ง
3. เสียงดังรบกวน	49 (90.7)	5 (9.3)	1.40	0.548	น้อย	นานๆ ครั้ง
4. น้ำเน่าเสีย	54 (100.0)	0 (0.0)	0.00	0.000	ไม่ได้รับ ผลกระทบ	-
5. การลักลอบทิ้งกากของเสีย	54 (100.0)	0 (0.0)	0.00	0.000	ไม่ได้รับ ผลกระทบ	-

หมายเหตุ: ^{1/}เกณฑ์การแบ่งระดับความคิดเห็นเกี่ยวกับผลกระทบเฉลี่ยข้อเป็น 3 ระดับ ดังนี้ $2.50 < \bar{X} \leq 3.00$ คะแนน หมายถึง ระดับมาก, $1.50 < \bar{X} \leq 2.50$ คะแนน หมายถึง ระดับปานกลาง, $1.00 < \bar{X} \leq 1.50$ คะแนน หมายถึง ระดับน้อย

- ความพึงพอใจในสภาพแวดล้อมและความเป็นอยู่ในปัจจุบันพบว่าผู้ตอบแบบสอบถามส่วนใหญ่ระบุว่ามีความพึงพอใจ (ร้อยละ 61.1) เมื่อสอบถามเกี่ยวกับความกังวลใจที่ต้องอาศัยอยู่ใกล้แหล่งโรงงานอุตสาหกรรมพบว่าผู้ตอบแบบสอบถามระบุว่าไม่กังวลใจ ($\bar{X}=1.11$, $S.D.=0.420$) ซึ่งบางส่วนที่มีความกังวลใจมักกังวลใจในด้านสิ่งแวดล้อม (ร้อยละ 75.0) และด้านความปลอดภัย (ร้อยละ 25.0)

- การดำเนินการต่างๆ ในชุมชนเพื่อลดความกังวลใจในระดับต่างๆ สามารถสรุปได้ดังตารางที่ 3.2.1-2 โดยพบว่าผู้ตอบแบบสอบถามส่วนใหญ่ระบุว่าการดำเนินการต่างๆ สามารถลดระดับความกังวลใจได้บ้าง

- สำหรับผลกระทบด้านบวกในการที่มีโรงงานตั้งอยู่ในบริเวณชุมชน ผู้ตอบแบบสอบถามส่วนมากระบุว่าส่งผลให้มีการสนับสนุนกิจกรรมในเทศกาลต่างๆ และระบบสาธารณูปโภคพื้นฐานดีขึ้นในสัดส่วนที่เท่ากัน (ร้อยละ 27.1) รองลงมาสภาพเศรษฐกิจของชุมชนดีขึ้น (ร้อยละ 25.4) และสร้างชื่อเสียงให้กับท้องถิ่น (ร้อยละ 8.5) สำหรับผลกระทบด้านลบส่วนมากมีความคิดเห็นว่าส่งผลให้เกิดปัญหาค่าครองชีพเพิ่มสูงขึ้น (ร้อยละ 45.4) รองมาประชากรแฝงเพิ่มขึ้น และมีผลกระทบด้านสุขภาพ ในสัดส่วนที่เท่ากัน (ร้อยละ 18.2) และการจัดการของเสีย/สารเคมี และทรัพยากรธรรมชาติลดลง ในสัดส่วนที่เท่ากัน (ร้อยละ 9.1)

ตารางที่ 3.2.1-2
ความคิดเห็นของกลุ่มผู้นำชุมชนที่มีระยะห่างจากโครงการ 0-3 กิโลเมตร
เกี่ยวกับการดำเนินการด้านต่างๆ ในชุมชนเพื่อลดความกังวลใจในระดับต่างๆ ภายในพื้นที่ศึกษา

การดำเนินการ (n=54)	ค่าเฉลี่ย (\bar{X})	ค่าเบี่ยงเบน มาตรฐาน (S.D.)	ระดับ การลดความกังวล ^{1/}
1. การให้ข้อมูลโครงการด้วยการจัดประชุมหรือการอบรม สัมมนา	3.28	0.564	ลดความกังวลได้บ้าง
2. การดำเนินการผลิตด้วยกระบวนการที่ มีความรับผิดชอบต่อสังคม	3.31	0.577	ลดความกังวลได้บ้าง
3. การแจ้งข่าวให้ทราบล่วงหน้า กรณีมีการซ่อมบำรุงหรือ การซ่อมบำรุงใหญ่ของโรงงาน	3.31	0.577	ลดความกังวลได้บ้าง
4. การสื่อสารกับชุมชนในกรณีที่มีการซ่อมแผนฉุกเฉิน	3.31	0.577	ลดความกังวลได้บ้าง
5. การแสดงผลการตรวจวัดคุณภาพอากาศให้ทราบ	3.22	0.664	ลดความกังวลได้บ้าง
6. การให้ความรู้ความเข้าใจด้านกระบวนการผลิตและความ ปลอดภัยแก่ประชาชน	3.22	0.664	ลดความกังวลได้บ้าง
7. การให้ผู้นำชุมชนและประชาชนเข้าเยี่ยมชมโรงงาน	3.19	0.675	ลดความกังวลได้บ้าง
8. การพบปะเยี่ยมเยียนประชาชนในชุมชนของเจ้าหน้าที่ มวลชนสัมพันธ์	3.14	0.599	ลดความกังวลได้บ้าง
9. การเชื่อมความสัมพันธ์ที่ดีกับผู้นำชุมชนและประชาชนของ เจ้าหน้าที่มวลชนสัมพันธ์	3.41	0.599	ลดความกังวลได้บ้าง

หมายเหตุ: ^{1/}เกณฑ์การแบ่งระดับการลดความกังวลเฉลี่ยข้อเป็น 4 ระดับ ดังนี้ $3.50 < \bar{X} \leq 4.00$ คะแนน หมายถึง ลดความกังวลได้มาก, $2.50 < \bar{X} \leq 3.50$ คะแนน หมายถึง ลดความกังวลได้บ้าง, $1.50 < \bar{X} \leq 2.50$ คะแนน หมายถึง ลดความกังวลได้น้อย, $1.00 < \bar{X} \leq 1.50$ คะแนน หมายถึง ลดความกังวลไม่ได้เลย

ส่วนที่ 3 ข้อมูลการรับรู้และความคิดเห็นที่มีต่อโครงการ

- เมื่อสอบถามเกี่ยวกับการรับรู้และความคิดเห็นที่มีต่อโครงการพบว่าผู้ตอบแบบสอบถามส่วนใหญ่ระบุว่ารู้จักโครงการ (ร้อยละ 81.5) และส่วนใหญ่รู้จักเจ้าหน้าที่ของโครงการ/ บริษัทฯ (ร้อยละ 87.0)

- สำหรับความรวดเร็วของเจ้าหน้าที่บริษัทฯ ในการแจ้งเหตุแก่ผู้นำชุมชนในกรณีเกิดเหตุฉุกเฉิน พบว่าส่วนใหญ่เห็นว่าความรวดเร็วในการแจ้งเหตุระดับปานกลาง (11-30 นาที) (ร้อยละ 83.3) ซึ่งส่วนใหญ่ได้รับแจ้งเหตุผ่านข้อความทางไลน์ (ร้อยละ 87.0) ทั้งนี้เมื่อสอบถามเรื่องช่องทางการร้องเรียนที่ผู้ตอบแบบสอบถามรู้จักพบว่าทั้งหมดรู้จักช่องทางในการร้องเรียนคือผ่านเจ้าหน้าที่ CSR ตัวแทนบริษัทโดยตรงด้านการสื่อสารแผนฉุกเฉินภายในชุมชนพบว่าผู้ตอบแบบสอบถามบางส่วนระบุว่ามีการเชื่อมแผนฉุกเฉินภายในชุมชน (ร้อยละ 11.1) ทั้งนี้ผู้ตอบแบบสอบถามทั้งหมดระบุว่าไม่เคยแจ้งเรื่องร้องเรียนเกี่ยวกับบริษัทฯ ด้านความพึงพอใจต่อการร้องเรียนของบริษัทในแง่ของประสิทธิภาพและการเข้าถึงชุมชนมากนักน้อยเพียงใด พบว่าส่วนใหญ่พอใจ (ร้อยละ 77.8)

- ในรอบปีที่ผ่านมามีผู้ตอบแบบสอบถามทั้งหมดระบุว่าไม่เคยได้รับผลกระทบจากการดำเนินงานของโครงการ และเมื่อสอบถามเกี่ยวกับความเชื่อมั่นต่อความรับผิดชอบด้านสิ่งแวดล้อมของโครงการพบว่ามีความเชื่อมั่นในระดับมาก (\bar{X} =4.06, S.D.=0.529) สำหรับความเชื่อมั่นต่อมาตรการและระบบการดูแลความปลอดภัยของโครงการพบว่ามีความเชื่อมั่นในระดับมาก (\bar{X} =3.94, S.D.=0.302)

ส่วนที่ 4 ข้อมูลการจัดกิจกรรมเพื่อชุมชนและสังคม

- การรับรู้ข้อมูลการประชาสัมพันธ์ของโครงการสามารถสรุปได้ดังตารางที่ 3.2.1-3 โดยพบว่าผู้ตอบแบบสอบถามเคยรับรู้ข้อมูลการประชาสัมพันธ์ของโครงการ (ร้อยละ 11.1-100.0) นอกจากนี้ ผู้ตอบแบบสอบถามส่วนใหญ่ทราบข้อมูลการประชาสัมพันธ์จากเจ้าหน้าที่ของบริษัทฯ (ร้อยละ 88.9) รองลงมาทราบจากผู้มีชุมชน/กรรมการชุมชน (ร้อยละ 9.3) และทราบจากหน่วยงานราชการ (ร้อยละ 1.8)

ตารางที่ 3.2.1-3
ความคิดเห็นของกลุ่มผู้นำชุมชนที่มีระยะห่างจากโครงการ 0-3 กิโลเมตร
เกี่ยวกับการรับรู้ข้อมูลประชาสัมพันธ์ของโครงการภายในพื้นที่ศึกษา

การดำเนินการ (n=54)	เคยทราบ		ไม่ทราบ	
	จำนวน	ร้อยละ	จำนวน	ร้อยละ
1. การแจ้งข่าวสารให้ทราบล่วงหน้า กรณีการซ่อมบำรุงหรือการซ่อมบำรุงใหญ่ของโรงงาน	54	100.0	0	0.0
2. การซ่อมแซมอุปกรณ์ของกลุ่มบริษัท พีทีที โกลบอล เคมิคอล	6	11.1	48	88.9
3. แจ้งให้ทราบเกี่ยวกับช่องทางและวิธีการแจ้งเหตุหรือเรื่องร้องเรียนต่อกลุ่มบริษัท พีทีที โกลบอล เคมิคอล	54	100.0	0	0.0
4. แจ้งให้ทราบเกี่ยวกับนโยบายด้านความปลอดภัยและสิ่งแวดล้อมของกลุ่มบริษัท พีทีที โกลบอล เคมิคอล	54	100.0	0	0.0
5. ข้อมูลการประชาสัมพันธ์โครงการหรือกิจกรรมเพื่อสังคมของกลุ่มบริษัท พีทีที โกลบอล เคมิคอล	54	100.0	0	0.0

- สำหรับการรับรู้รับทราบการดำเนินกิจกรรมเพื่อชุมชนและสังคมพบว่า ผู้ตอบแบบสอบถามรับรู้รับทราบการดำเนินกิจกรรมในด้านการศึกษาและพัฒนาเยาวชน ด้านคุณภาพชีวิต ด้านสิ่งแวดล้อม ด้านเศรษฐกิจ ด้านการสื่อสารสร้างความเข้าใจ และด้านการสร้างความสัมพันธ์ และสนับสนุนกิจกรรมชุมชน ซึ่งสามารถสรุปได้ดังตารางที่ 3.2.1-4

- ด้านกิจกรรมชุมชนสัมพันธ์ที่กลุ่มบริษัท พีทีที โกลบอล เคมิคอล จัดทำร่วมกับชุมชน พบว่าผู้ตอบแบบสอบถามทั้งหมดระบุว่ามีการจัดกิจกรรม โดยส่วนใหญ่ระบุว่าจัดเมื่อมีเทศกาลหรือโอกาสพิเศษ (ร้อยละ 63.0) รองลงมาไม่แน่ใจ (ร้อยละ 31.5) และจัดทุกปี (ร้อยละ 5.5)

ตารางที่ 3.2.1-5
การรับรู้และความพึงพอใจของกลุ่มผู้นำชุมชนที่มีระยะห่างจากโครงการ 0-3 กิโลเมตร
เกี่ยวกับการดำเนินการกิจกรรมเพื่อชุมชนและสังคมในด้านต่างๆ ของโครงการภายในพื้นที่ศึกษา

กิจกรรมของโครงการ (n=54)	การรับรู้ (จำนวนตัวอย่าง/ร้อยละ)		ค่าเฉลี่ย (\bar{X})	ค่าเบี่ยงเบน มาตรฐาน (S.D.)	ระดับความ พึงพอใจ ^{1/}
	ทราบ	ไม่ทราบ			
1. ด้านการศึกษา	54 (100.0)	0 (0.0)	4.24	0.512	มาก
2. ด้านสุขภาพ สุขอนามัยและกีฬา	54 (100.0)	0 (0.0)	4.17	0.466	มาก
3. ด้านความเป็นอยู่ที่ดี	54 (100.0)	0 (0.0)	4.15	0.529	มาก
4. ด้านสิ่งแวดล้อม	54 (100.0)	0 (0.0)	4.24	0.512	มาก
5. ด้านเศรษฐกิจ	54 (100.0)	0 (0.0)	4.07	0.508	มาก
6. ด้านการสื่อสารและสร้างความสัมพันธ์กับชุมชน	54 (100.0)	0 (0.0)	4.24	0.512	มาก

หมายเหตุ: ^{1/}เกณฑ์การแบ่งระดับความพึงพอใจเฉลี่ยรายข้อเป็น 5 ระดับ ดังนี้ $4.50 < \bar{X} \leq 5.00$ คะแนน หมายถึง ระดับมากที่สุด, $3.50 < \bar{X} \leq 4.50$ คะแนน หมายถึง ระดับมาก, $2.50 < \bar{X} \leq 3.50$ คะแนน หมายถึง ระดับปานกลาง, $1.50 < \bar{X} \leq 2.50$ คะแนน หมายถึง ระดับน้อย, $1.00 \leq \bar{X} \leq 1.50$ คะแนน หมายถึง ระดับน้อยที่สุด

- ผู้ตอบแบบสอบถามส่วนมากระบุว่าต้องการให้กลุ่มบริษัท พีทีที โกลบอล เคมิคอล ดำเนินการส่งเสริมเศรษฐกิจและรายได้ (ร้อยละ 27.8) รองลงมาด้านการพัฒนาคุณภาพชีวิต (ร้อยละ 24.1) และด้านการพัฒนาการศึกษาและเยาวชน (ร้อยละ 14.8)

- ความคิดเห็นโดยสรุปต่อกลุ่มบริษัท พีทีที โกลบอล เคมิคอล เกี่ยวกับดัชนีความพึงพอใจของชุมชน พบว่าผู้ตอบแบบสอบถามส่วนใหญ่มีความพึงพอใจมากต่อการเป็นองค์กรที่ให้คุณค่าและประโยชน์ต่อสังคม ภาพลักษณ์องค์กรโดยรวม การดำเนินงานกิจกรรมมวลชนสัมพันธ์ของกลุ่มบริษัทฯ การปฏิบัติตามมาตรการและระบบการดูแลความปลอดภัยของกลุ่มบริษัทฯ และการดำเนินงานของกลุ่มบริษัทฯ รายละเอียดสามารถสรุปได้ดังตารางที่ 3.2.1-6

ตารางที่ 3.2.1-4
ความคิดเห็นของกลุ่มผู้นำชุมชนที่มีระยะห่างจากโครงการ 0-3 กิโลเมตร เกี่ยวกับการรับรู้รับทราบการดำเนินกิจกรรมเพื่อชุมชนและสังคมของกลุ่มบริษัท พีทีที โกลบอล เคมิคอล ภายในพื้นที่ศึกษา

การดำเนินการ (n=54)	ทราบ		ไม่ทราบ	
	จำนวน	ร้อยละ	จำนวน	ร้อยละ
โครงการของกลุ่มบริษัท พีทีที โกลบอล เคมิคอล				
ด้านการศึกษาและพัฒนาเยาวชน				
1. โครงการแนะแนวสายสามัญและวิชาชีพ	51	94.4	3	5.6
2. กิจกรรมวันเด็ก ร่วมกับโรงเรียนและชุมชน	54	100.0	0	0.0
3. โครงการศูนย์เรียนรู้เศรษฐกิจพอเพียง	54	100.0	0	0.0
ด้านคุณภาพชีวิต				
4. โครงการ Wellness Center	17	31.5	37	68.5
5. โครงการส่งเสริมสุขภาพผู้สูงอายุ	54	100.0	0	0.0
6. โครงการส่งเสริมความรู้ด้านสุขภาพ ความปลอดภัยให้แก่ผู้สูงอายุ	54	100.0	0	0.0
7. โครงการอบรมให้ความรู้ด้านความปลอดภัยและอาชีวอนามัย	47	87.0	7	13.0
8. โครงการให้ความรู้ด้านสุขภาพกลุ่มโรค NCD	6	11.1	48	88.9
ด้านสิ่งแวดล้อม				
9. กิจกรรมทำความสะอาดชายหาด	54	100.0	0	0.0
10. โครงการ Community waste model	35	64.8	19	35.2
11. โครงการ Think Cycle Bank	32	59.3	22	40.7
12. โครงการฟื้นฟูป่า เขาพวยมะหาด	35	64.8	19	35.2
13. โครงการ Plogging เก็บขยะชุมชน	42	77.8	12	22.2
ด้านเศรษฐกิจ				
14. ตลาดวันสุข PTT Auto One	48	88.9	6	11.1
15. โครงการ GC marketplace onsite	33	61.1	21	38.9
16. โครงการพัฒนาอาชีพประมง	54	100.0	0	0.0
ด้านการสื่อสารสร้างความเข้าใจ				
17. ประชุมคณะทำงานประสานงานให้คำปรึกษา ด้านสิ่งแวดล้อมกลุ่ม GC	54	100.0	0	0.0
18. การสื่อสารกับชุมชนกรณีซ่อมบำรุงและซ่อมแซมอุปกรณ์	54	100.0	0	0.0
ด้านการสร้างความสัมพันธ์ และสนับสนุนกิจกรรมชุมชน				
19. ลงพื้นที่พบปะ/เยี่ยมชุมชน	54	100.0	0	0.0
20. ร่วมงานต่างๆ ของชุมชนและกิจกรรมประเพณี เช่น งานทำบุญ งานบวช งานแต่งงาน งานศพ งานสงกรานต์ งานลอยกระทง งานบุญข้าวหลาม เป็นต้น	54	100.0	0	0.0

- สำหรับการรับรู้และความพึงพอใจเกี่ยวกับการดำเนินกิจกรรมเพื่อชุมชนและสังคมของโครงการในด้านการศึกษา ด้านสุขภาพ สุขอนามัยและกีฬา ด้านความเป็นอยู่ที่ดี ด้านสิ่งแวดล้อม ด้านเศรษฐกิจ และด้านการสื่อสารและสร้างความสัมพันธ์กับชุมชน พบว่าผู้ตอบแบบสอบถามทั้งหมดทราบเกี่ยวกับการดำเนินการกิจกรรมดังกล่าวภายในชุมชน และมีความพึงพอใจในระดับมาก ซึ่งสามารถสรุปได้ดังตารางที่ 3.2.1-5

ตารางที่ 3.2.1-6
ความคิดเห็นของกลุ่มผู้นำชุมชนที่มีระยะห่างจากโครงการ 0-3 กิโลเมตร
เกี่ยวกับดัชนีความพึงพอใจของชุมชนโดยสรุปต่อกลุ่มบริษัท พีทีที โกลบอล เคมิคอล

การดำเนินการ (n=54)	ความพึง พอใจ (ร้อยละ)	ค่าเฉลี่ย (\bar{X})	ค่าเบี่ยงเบน มาตรฐาน (S.D.)	ระดับ ความพึง พอใจ ^{1/}
1. เป็นองค์กรที่ให้คุณค่าและประโยชน์ต่อสังคม	81.85	4.09	0.559	มาก
2. ความพึงพอใจต่อการฝึกซ้อมองค์กรโดยรวม	81.85	4.09	0.559	มาก
3. ความพึงพอใจต่อการดำเนินงานกิจกรรมมวลชนสัมพันธ์ของกลุ่มบริษัท พีทีที โกลบอล เคมิคอล	84.44	4.22	0.572	มาก
4. ความพึงพอใจต่อการปฏิบัติตามมาตรการและระบบการดูแลความปลอดภัยของกลุ่มบริษัท พีทีที โกลบอล เคมิคอล	84.44	4.22	0.572	มาก
5. ความพึงพอใจต่อการดำเนินงานของกลุ่มบริษัท พีทีที โกลบอล เคมิคอล	84.44	4.22	0.572	มาก

หมายเหตุ: ^{1/}เกณฑ์การแบ่งระดับความพึงพอใจเฉลี่ยรายข้อเป็น 5 ระดับ ดังนี้ $4.50 < \bar{X} \leq 5.00$ คะแนน หมายถึง ระดับมากที่สุด, $3.50 < \bar{X} \leq 4.50$ คะแนน หมายถึง ระดับมาก, $2.50 < \bar{X} \leq 3.50$ คะแนน หมายถึง ระดับปานกลาง, $1.50 < \bar{X} \leq 2.50$ คะแนน หมายถึง ระดับน้อย, $1.00 \leq \bar{X} \leq 1.50$ คะแนน หมายถึง ระดับน้อยที่สุด

3.2.2 กลุ่มผู้นำชุมชนที่มีระยะห่างจากโครงการ 3-5 กิโลเมตร

ส่วนที่ 1 ข้อมูลทั่วไปของผู้ตอบแบบสอบถาม

- ผู้ตอบแบบสอบถามส่วนใหญ่เป็นกรรมการหมู่บ้าน/ชุมชน (ร้อยละ 53.1) รองลงมาเป็นผู้ใหญ่บ้าน/ประธานชุมชน (ร้อยละ 24.2) และเป็นผู้ช่วยผู้ใหญ่บ้าน/รองประธาน (ร้อยละ 18.2) โดยส่วนมากมีระยะเวลาดำรงตำแหน่ง 1-5 ปี (ร้อยละ 47.0) รองลงมาดำรงตำแหน่ง 6-10 ปี (ร้อยละ 31.8) และดำรงตำแหน่ง 11-15 ปี (ร้อยละ 18.2) ซึ่งผู้ตอบแบบสอบถามส่วนใหญ่เป็นเพศชาย (ร้อยละ 57.6) และอายุของผู้ตอบแบบสอบถามส่วนใหญ่มีอายุอยู่ในช่วง 51-60 ปี (ร้อยละ 59.1) รองลงมามีอายุอยู่ในช่วง 41-50 ปี (ร้อยละ 31.8) และมีอายุอยู่ในช่วง 31-40 ปี (ร้อยละ 9.1) สำหรับการศึกษาส่วนมากอยู่ในระดับมัธยมศึกษาตอนต้น (ร้อยละ 48.5) รองลงมาในระดับมัธยมศึกษาตอนปลาย (ร้อยละ 25.8) และระดับอาชีวศึกษาปวช./ปวส. (ร้อยละ 10.6) ทั้งนี้ผู้ตอบแบบสอบถามทั้งหมดนับถือศาสนาพุทธ

ส่วนที่ 2 ข้อมูลด้านสภาพทางสังคมและความเป็นอยู่ในปัจจุบัน

- สำหรับความคิดเห็นต่อสาธารณูปโภคพื้นฐานในชุมชนที่อยู่อาศัย พบว่าผู้ตอบแบบสอบถามทั้งหมดระบุว่ามีความพึงพอใจต่อสาธารณูปโภคพื้นฐานในทุกด้าน

- พบว่าปัจจุบันในชุมชนส่วนใหญ่ไม่มีปัญหาด้านสังคม (ร้อยละ 93.9) สำหรับบางส่วนที่ระบุว่ามีปัญหาในลำดับต้นๆ ได้แก่ ปัญหาจราจรติดขัด (ร้อยละ 6.1) สำหรับการเปลี่ยนแปลงสภาพแวดล้อมของชุมชนพบว่าในปัจจุบันส่วนใหญ่ผู้ตอบแบบสอบถามระบุว่าไม่มีการเปลี่ยนแปลงไปจากเดิม (ร้อยละ 89.4)
- ความคิดเห็นต่อผลกระทบด้านสิ่งแวดล้อมของชุมชนในปัจจุบันซึ่งสามารถสรุปได้ดังตารางที่ 3.2.2-1 พบว่าผู้ตอบแบบสอบถามบางส่วนระบุว่าได้รับผลกระทบจากปัญหาเสียงดังรบกวน (ร้อยละ 12.1) โดยระบุว่าได้รับผลกระทบในระดับปานกลาง ($\bar{X}=1.63$, $S.D.=0.518$) รองลงมาได้รับผลกระทบจากกลิ่นรบกวน (ร้อยละ 9.1) โดยระบุว่าได้รับผลกระทบในระดับปานกลาง ($\bar{X}=1.67$, $S.D.=0.516$) และได้รับผลกระทบจากฝุ่นละออง, เขม่าควัน (ร้อยละ 6.1) โดยระบุว่าได้รับผลกระทบในระดับน้อย ($\bar{X}=1.50$, $S.D.=0.577$)

ตารางที่ 3.2.2-1

ความคิดเห็นของกลุ่มผู้นำชุมชนที่มีระยะห่างจากโครงการ 3-5 กิโลเมตร

เกี่ยวกับผลกระทบด้านสิ่งแวดล้อมภายในพื้นที่ศึกษา

ปัญหา/ผลกระทบ (n=66)	ผลกระทบ (จำนวนตัวอย่าง/ร้อยละ)		ค่าเฉลี่ย (\bar{X})	ค่าเบี่ยงเบน มาตรฐาน (S.D.)	ระดับ ผลกระทบ ^{1/}	ความถี่ ที่ได้รับ ผลกระทบ
	ไม่ได้รับ ผลกระทบ	ได้รับ ผลกระทบ				
1. ฝุ่นละออง, เขม่าควัน	62 (93.9)	4 (6.1)	1.50	0.577	น้อย	นานๆ ครั้ง
2. กลิ่นรบกวน	60 (90.9)	6 (9.1)	1.67	0.516	ปานกลาง	นานๆ ครั้ง
3. เสียงดังรบกวน	58 (87.9)	8 (12.1)	1.63	0.518	ปานกลาง	นานๆ ครั้ง
4. น้ำเน่าเสีย	66 (100.0)	0 (0.0)	0.00	0.000	ไม่ได้รับ ผลกระทบ	-
5. การกลับอลทั้งทางของเสีย	66 (100.0)	0 (0.0)	0.00	0.000	ไม่ได้รับ ผลกระทบ	-

หมายเหตุ: ^{1/}เกณฑ์การแบ่งระดับความคิดเห็นเกี่ยวกับผลกระทบเฉลี่ยรายข้อเป็น 3 ระดับ ดังนี้ 2.50 < \bar{X} ≤ 3.00 คะแนน หมายถึง ระดับมาก, 1.50 < \bar{X} ≤ 2.50 คะแนน หมายถึง ระดับปานกลาง, 1.00 < \bar{X} ≤ 1.50 คะแนน หมายถึง ระดับน้อย

- ความพึงพอใจในสภาพแวดล้อมและความเป็นอยู่ในปัจจุบันพบว่าผู้ตอบแบบสอบถามส่วนใหญ่ระบุว่ามีความพึงพอใจ (ร้อยละ 78.8) เมื่อสอบถามเกี่ยวกับความกังวลใจที่ต้องอาศัยอยู่ใกล้แหล่งโรงงานอุตสาหกรรมพบว่าผู้ตอบแบบสอบถามระบุว่าไม่กังวลใจ ($\bar{X}=1.03$, $S.D.=0.173$) ซึ่งบางส่วนที่มีความกังวลใจมักกังวลใจในด้านสิ่งแวดล้อม และด้านสุขภาพ ในสัดส่วนที่เท่ากัน (ร้อยละ 50.0)
- การดำเนินการต่างๆ ในชุมชนเพื่อลดความกังวลใจในระดับต่างๆ สามารถสรุปได้ดังตารางที่ 3.2.2-2 โดยพบว่าผู้ตอบแบบสอบถามส่วนใหญ่ระบุว่าดำเนินการต่างๆ สามารถลดระดับความกังวลใจได้บ้าง

ส่วนที่ 3 ข้อมูลการรับรู้และความคิดเห็นที่มีต่อโครงการ

- เมื่อสอบถามเกี่ยวกับการรับรู้และความคิดเห็นที่มีต่อโครงการพบว่าผู้ตอบแบบสอบถามทั้งหมดระบุว่ารู้จักโครงการ และส่วนใหญ่รู้จักเจ้าหน้าที่ของโครงการ/ บริษัทฯ (ร้อยละ 90.9)
- สำหรับความรวดเร็วของเจ้าหน้าที่บริษัทฯ ในการแจ้งเหตุแก่ผู้นำชุมชนในกรณีเกิดเหตุฉุกเฉิน พบว่าส่วนใหญ่เห็นว่าความรวดเร็วในการแจ้งเหตุระดับปานกลาง (11-30 นาที) (ร้อยละ 89.4) ซึ่งส่วนใหญ่ได้รับแจ้งเหตุผ่านข้อความทางไลน์ (ร้อยละ 63.8) ทั้งนี้เมื่อสอบถามเรื่องช่องทางทางกรรเรียนที่ผู้ตอบแบบสอบถามรู้จัก พบว่าทั้งหมดรู้จักช่องทางกรรเรียนคือผ่านเจ้าหน้าที่ CSR ตัวแทนบริษัทโดยตรง ด้านการเชื่อมแผนภูมิภายในชุมชนพบว่าผู้ตอบแบบสอบถามบางส่วนระบุว่ามีการเชื่อมแผนภูมิภายในชุมชน (ร้อยละ 22.7) ทั้งนี้ผู้ตอบแบบสอบถามทั้งหมดระบุว่าไม่เคยแจ้งเรื่องร้องเรียนเกี่ยวกับบริษัทฯ สำหรับด้านความพึงพอใจต่อช่องทางกรรเรียนของบริษัทในแง่ประสิทธิภาพและการเข้าถึงชุมชนมากนักน้อยเพียงใด พบว่าส่วนใหญ่พอใจ (ร้อยละ 75.8)
- ในรอบปีที่ผ่านมาผู้ตอบแบบสอบถามทั้งหมดระบุว่าไม่เคยได้รับผลกระทบจากการดำเนินงานของโครงการ และเมื่อสอบถามเกี่ยวกับความเชื่อมั่นต่อความรับผิดชอบด้านสิ่งแวดล้อมของโครงการพบว่ามีความเชื่อมั่นในระดับมาก ($\bar{X}=4.05$, $S.D.=0.711$) สำหรับความเชื่อมั่นต่อมาตรการและระบบการดูแลความปลอดภัยของโครงการพบว่ามีความเชื่อมั่นในระดับมาก ($\bar{X}=4.03$, $S.D.=0.554$)

ส่วนที่ 4 ข้อมูลการจัดกิจกรรมเพื่อชุมชนและสังคม

- การรับรู้ข้อมูลการประชาสัมพันธ์ของโครงการสามารถสรุปได้ดังตารางที่ 3.2.2-3 โดยพบว่าผู้ตอบแบบสอบถามเคยรับรู้ข้อมูลการประชาสัมพันธ์ของโครงการ (ร้อยละ 22.7-100.0) นอกจากนี้ผู้ตอบแบบสอบถามส่วนใหญ่ทราบข้อมูลการประชาสัมพันธ์จากเจ้าหน้าที่ของบริษัทฯ (ร้อยละ 80.3) รองลงมาทราบจากผู้นำชุมชน/กรรมการชุมชน (ร้อยละ 9.1) และทราบจากหน่วยงานราชการ (ร้อยละ 6.1)
- สำหรับการรับรู้รับทราบการดำเนินกิจกรรมเพื่อชุมชนและสังคมพบว่าผู้ตอบแบบสอบถามรับรู้รับทราบการดำเนินกิจกรรมในด้านการศึกษาและพัฒนาเยาวชน ด้านคุณภาพชีวิต ด้านสิ่งแวดล้อม ด้านเศรษฐกิจ ด้านการสื่อสารสร้างความเข้าใจ และด้านการสร้างความสัมพันธ์ และสนับสนุนกิจกรรมชุมชนซึ่งสามารถสรุปได้ดังตารางที่ 3.2.2-4
- ด้านกิจกรรมชุมชนสัมพันธ์ที่กลุ่มบริษัท พีทีที โกลบอล เคมิคอล จัดทำร่วมกับชุมชนโดยผู้ตอบแบบสอบถามทั้งหมดระบุว่ามีการจัดกิจกรรม โดยส่วนใหญ่จัดเมื่อเทศกาลหรือโอกาสพิเศษ (ร้อยละ 60.6) รองลงมาไม่แน่ใจในช่วงเวลาจัด (ร้อยละ 27.3) และจัดทุกปี (ร้อยละ 12.1)

ตารางที่ 3.2.2-2

ความคิดเห็นของกลุ่มผู้นำชุมชนที่มีระยะห่างจากโครงการ 3-5 กิโลเมตร

เกี่ยวกับการดำเนินการด้านต่างๆ ในชุมชนเพื่อลดความกังวลในระดับต่างๆ ภายในพื้นที่ศึกษา

การดำเนินการ (n=66)	ค่าเฉลี่ย (\bar{X})		ค่าเบี่ยงเบน มาตรฐาน (S.D.)		ระดับ การลดความกังวล ^{1/}
1. การให้ข้อมูลโครงการด้วยการจัดประชุมหรือการอบรม สัมมนา	3.23	0.520			ลดความกังวลได้บ้าง
2. การดำเนินการผลิตด้วยความระมัดระวัง และปฏิบัติงาน ด้วยความรับผิดชอบต่อสังคม	3.30	0.554			ลดความกังวลได้บ้าง
3. การแจ้งข่าวให้ทราบล่วงหน้า กรณีมีการซ่อมบำรุงหรือ การซ่อมบำรุงใหญ่ของโรงงาน	3.32	0.559			ลดความกังวลได้บ้าง
4. การสื่อสารกับชุมชนในกรณีมีการซ่อมแผนภูมิ	3.30	0.581			ลดความกังวลได้บ้าง
5. การแสดงผลการตรวจวัดคุณภาพอากาศให้ทราบ	3.08	0.615			ลดความกังวลได้บ้าง
6. การให้ความรู้ความเข้าใจด้านการะบวนการผลิตและ ความปลอดภัยแก่ประชาชน	3.08	0.590			ลดความกังวลได้บ้าง
7. การให้ผู้นำชุมชนและประชาชนเข้าเยี่ยมชมโรงงาน	3.06	0.605			ลดความกังวลได้บ้าง
8. การพบปะเยี่ยมเยียนประชาชนในชุมชนของเจ้าหน้าที่ มวลชนสัมพันธ์	3.47	0.561			ลดความกังวลได้บ้าง
9. การสื่อสารความสัมพันธ์ที่ดีกับผู้นำชุมชนและประชาชนของ เจ้าหน้าที่มวลชนสัมพันธ์	3.48	0.561			ลดความกังวลได้บ้าง

หมายเหตุ: ^{1/}เกณฑ์การแบ่งระดับการลดความกังวลเฉลี่ยรายข้อเป็น 4 ระดับ ดังนี้ 3.50 < \bar{X} ≤ 4.00 คะแนน หมายถึง ลดความกังวลได้มาก, 2.50 < \bar{X} ≤ 3.50 คะแนน หมายถึง ลดความกังวลได้บ้าง, 1.50 < \bar{X} ≤ 2.50 คะแนน หมายถึง ลดความกังวลได้น้อย, 1.00 < \bar{X} ≤ 1.50 คะแนน หมายถึง ลดความกังวลไม่ได้เลย

- สำหรับผลกระทบด้านบวกในการที่มีโรงงานตั้งอยู่ในบริเวณชุมชน ผู้ตอบแบบสอบถามส่วนมากระบุว่าส่งผลให้มีการสนับสนุนกิจกรรมในเทศกาลต่างๆ (ร้อยละ 28.2) รองลงมามีระบบสาธารณูปโภคพื้นฐานดีขึ้น (ร้อยละ 25.8) และสภาพเศรษฐกิจของชุมชนดีขึ้น (ร้อยละ 23.6) สำหรับผลกระทบด้านลบส่วนมากมีความคิดเห็นว่าส่งผลให้ค่าครองชีพเพิ่มขึ้น และผลกระทบด้านสุขภาพในสัดส่วนที่เท่ากัน (ร้อยละ 33.3) รองลงมาประชากรแฝงเพิ่มขึ้น และปัญหาทรัพยากรธรรมชาติลดลงในสัดส่วนที่เท่ากัน (ร้อยละ 11.1) และการจัดการของเสีย/สารเคมี และการบริการสาธารณสุขไม่เพียงพอในสัดส่วนที่เท่ากัน (ร้อยละ 5.6)

ตารางที่ 3.2.2-3

ความคิดเห็นของกลุ่มผู้นำชุมชนที่มีระยะห่างจากโครงการ 3-5 กิโลเมตร

เกี่ยวกับการรับรู้ข้อมูลประชาสัมพันธ์ของโครงการภายในพื้นที่ศึกษา

การดำเนินการ (n=66)	เคยทราบ		ไม่เคยทราบ	
	จำนวน	ร้อยละ	จำนวน	ร้อยละ
1. การแจ้งข่าวสารให้ทราบล่วงหน้า กรณีมีการซ่อมบำรุงหรือการซ่อม บำรุงใหญ่ของโรงงาน	66	100.0	0	0.0
2. การเชื่อมแผนภูมิของอุปกรณ์บริษัท พีทีที โกลบอล เคมิคอล	15	22.7	51	77.3
3. แจ้งให้ทราบเกี่ยวกับช่องทางและวิธีการแจ้งเหตุหรือเรื่องร้องเรียนต่อ กลุ่มบริษัท พีทีที โกลบอล เคมิคอล	66	100.0	0	0.0
4. แจ้งให้ทราบเกี่ยวกับนโยบายด้านความปลอดภัยและสิ่งแวดล้อมของ กลุ่มบริษัท พีทีที โกลบอล เคมิคอล	66	100.0	0	0.0
5. ข้อมูลการประชาสัมพันธ์โครงการหรือกิจกรรมเพื่อสังคมของกลุ่ม บริษัท พีทีที โกลบอล เคมิคอล	66	100.0	0	0.0

ตารางที่ 3.2.2-4

ความคิดเห็นของกลุ่มผู้นำชุมชนที่มีระยะห่างจากโครงการ 3-5 กิโลเมตร

เกี่ยวกับการรับรู้รับทราบการดำเนินกิจกรรมเพื่อชุมชนและสังคมของอุปกรณ์บริษัท พีทีที โกลบอล เคมิคอล ภายในพื้นที่ศึกษา

การดำเนินการ (n=66)	ทราบ		ไม่ทราบ	
	จำนวน	ร้อยละ	จำนวน	ร้อยละ
โครงการของกลุ่มบริษัท พีทีที โกลบอล เคมิคอล				
ด้านการศึกษาและพัฒนาเยาวชน				
1. โครงการแนะแนวสายสามัญและวิชาชีพ	62	93.9	4	6.1
2. กิจกรรมวันเด็ก ร่วมกับโรงเรียนและชุมชน	66	100.0	0	0.0
3. โครงการศูนย์เรียนรู้เศรษฐกิจพอเพียง	66	100.0	0	0.0
ด้านคุณภาพชีวิต				
4. โครงการ Wellness Center	26	39.4	40	60.6
5. โครงการส่งเสริมสุขภาพผู้สูงอายุ	66	100.0	0	0.0
6. โครงการส่งเสริมความรู้ด้านสุขภาพ ความปลอดภัยให้แก่ผู้สูงอายุ	66	100.0	0	0.0
7. โครงการอบรมให้ความรู้ด้านความปลอดภัยและอาชีวอนามัย	62	93.9	4	6.1
8. โครงการให้ความรู้ด้านสุขภาพแก่โรค NCD	10	15.2	56	84.8
ด้านสิ่งแวดล้อม				
9. กิจกรรมทำความสะอาดชายหาด	66	100.0	0	0.0
10. โครงการ Community waste model	50	75.8	16	24.2
11. โครงการ Think Cycle Bank	44	66.7	22	33.3
12. โครงการฟื้นฟูป่า เขียวยั่งยืน	46	69.7	20	30.3
13. โครงการ Plogging เก็บขยะชุมชน	51	77.3	15	22.7

ตารางที่ 3.2-2

ความคิดเห็นของกลุ่มผู้นำชุมชน

เกี่ยวกับการดำเนินงานด้านต่างๆ ในชุมชนเพื่อลดความกังวลในระดับต่างๆ ภายในพื้นที่ศึกษา

การดำเนินการ (n=120)	ค่าเฉลี่ย (\bar{X})	ค่าเบี่ยงเบน มาตรฐาน (S.D.)	ระดับ การลดความกังวล ^{1/}
1. การให้ข้อมูลโครงการด้วยการจัดประชุมหรือการอบรม สัมมนา	3.25	0.538	ลดความกังวลได้บ้าง
2. การดำเนินการผลิตด้วยความระมัดระวัง และปฏิบัติงาน ด้วยความรับผิดชอบต่อสิ่งแวดล้อม	3.31	0.562	ลดความกังวลได้บ้าง
3. การแจ้งข่าวให้ทราบล่วงหน้า กรณีมีการซ่อมบำรุงหรือ การซ่อมบำรุงใหญ่ของโรงงาน	3.32	0.565	ลดความกังวลได้บ้าง
4. การสื่อสารกับชุมชนในกรณีมีการซ่อมแซมอุปกรณ์	3.31	0.577	ลดความกังวลได้บ้าง
5. การแสดงผลการตรวจวัดคุณภาพอากาศให้ทราบ	3.14	0.639	ลดความกังวลได้บ้าง
6. การให้ความรู้ความเข้าใจด้านกระบวนการผลิตและความ ปลอดภัยแก่ประชาชน	3.14	0.626	ลดความกังวลได้บ้าง
7. การให้ผู้นำชุมชนและประชาชนเข้าเยี่ยมชมโรงงาน	3.12	0.638	ลดความกังวลได้บ้าง
8. การพบปะเยี่ยมเยียนประชาชนในชุมชนของเจ้าหน้าที่ มวลชนสัมพันธ์	3.44	0.577	ลดความกังวลได้บ้าง
9. การเชื่อมความสัมพันธ์ที่ดีกับผู้นำชุมชนและประชาชนของ เจ้าหน้าที่มวลชนสัมพันธ์	3.45	0.578	ลดความกังวลได้บ้าง

หมายเหตุ: ^{1/}เกณฑ์การแบ่งระดับการลดความกังวลเฉลี่ยข้อเป็น 4 ระดับ ดังนี้ $3.50 < \bar{X} \leq 4.00$ คะแนน หมายถึง ลดความกังวลได้มาก, $2.50 < \bar{X} \leq 3.50$ คะแนน หมายถึง ลดความกังวลได้บ้าง, $1.50 < \bar{X} \leq 2.50$ คะแนน หมายถึง ลดความ
กังวลได้น้อย, $1.00 < \bar{X} \leq 1.50$ คะแนน หมายถึง ลดความกังวลไม่ได้เลย

ส่วนที่ 3 ข้อมูลการรับรู้และความคิดเห็นที่มีต่อโครงการ

- เมื่อสอบถามเกี่ยวกับการรับรู้และความคิดเห็นที่มีต่อโครงการพบว่าผู้ตอบแบบสอบถามส่วนใหญ่ระบุรู้จักโครงการ (ร้อยละ 91.7) และส่วนใหญ่รู้จักเจ้าหน้าที่ของโครงการ^{1/} บริษัทฯ (ร้อยละ 89.2)
- สำหรับความรวดเร็วของเจ้าหน้าที่บริษัทฯ ในการแจ้งเหตุแก่ผู้นำชุมชนในกรณีเกิดเหตุฉุกเฉินพบว่าส่วนใหญ่เห็นว่าความรวดเร็วในการแจ้งเหตุระดับปานกลาง (11-30 นาที) (ร้อยละ 86.7) ซึ่งส่วนใหญ่ได้รับแจ้งเหตุผ่านข้อความทางไลน์ (ร้อยละ 74.0) ทั้งนี้เมื่อสอบถามเรื่องช่องทางการร้องเรียนที่ผู้ตอบแบบสอบถามรู้จัก พบว่าทั้งหมดรู้จักช่องทางการร้องเรียนคือผ่านเจ้าหน้าที่ CSR ตัวแทนบริษัทโดยตรง ด้านการซ่อมแซมอุปกรณ์ภายในชุมชนพบว่าผู้ตอบแบบสอบถามบางส่วนระบุว่ามีการซ่อมแซมอุปกรณ์ภายในชุมชน (ร้อยละ 17.5) ทั้งนี้ผู้ตอบแบบสอบถามทั้งหมดระบุว่าไม่เคยแจ้งเรื่องร้องเรียนเกี่ยวกับการดำเนินการด้านกิจกรรมดังกล่าวภายในชุมชน และมีความพึงพอใจอยู่ในระดับมาก ซึ่งสามารถสรุปได้ดังตารางที่ 3.2-3

- สำหรับการรับรู้และความพึงพอใจเกี่ยวกับการดำเนินการด้านกิจกรรมเพื่อชุมชนและสังคมของโครงการในด้านการศึกษา ด้านสุขภาพ สุขอนามัยและกีฬา ด้านความเป็นอยู่ที่ดี ด้านสิ่งแวดล้อม ด้านเศรษฐกิจ และด้านการสื่อสารและสร้างความสัมพันธ์กับชุมชน พบว่าผู้ตอบแบบสอบถามทั้งหมดทราบเกี่ยวกับการดำเนินการด้านกิจกรรมดังกล่าวภายในชุมชน และมีความพึงพอใจอยู่ในระดับมาก ซึ่งสามารถสรุปได้ดังตารางที่ 3.2-3

ตารางที่ 3.2-4

ความคิดเห็นของกลุ่มผู้นำชุมชน เกี่ยวกับการรับรู้รับทราบ

การดำเนินการกิจกรรมเพื่อชุมชนและสังคมของกลุ่มบริษัท พีทีที โกลบอล เคมิคอล ภายในพื้นที่ศึกษา

การดำเนินการ (n=120)	ทราบ		ไม่ทราบ	
	จำนวน	ร้อยละ	จำนวน	ร้อยละ
โครงการของกลุ่มบริษัท พีทีที โกลบอล เคมิคอล				
ด้านการศึกษาและพัฒนาเยาวชน				
1. โครงการแนะแนวสายสามัญและวิชาชีพ	113	94.2	7	5.8
2. กิจกรรมวันเด็ก ร่วมกับโรงเรียนและชุมชน	120	100.0	0	0.0
3. โครงการศูนย์เรียนรู้เศรษฐกิจพอเพียง	120	100.0	0	0.0
ด้านคุณภาพชีวิต				
4. โครงการ Wellness Center	43	35.8	77	64.2
5. โครงการส่งเสริมสุขภาพผู้สูงอายุ	120	100.0	0	0.0
6. โครงการส่งเสริมความรู้ด้านสุขภาพ ความปลอดภัยให้แก่ผู้สูงอายุ	120	100.0	0	0.0
7. โครงการอบรมให้ความรู้ด้านความปลอดภัยและอาชีวอนามัย	109	90.8	11	9.2
8. โครงการให้ความรู้ด้านสุขภาพกลุ่มโรค NCD	16	13.3	104	86.7
ด้านสิ่งแวดล้อม				
9. กิจกรรมทำความสะอาดชายหาด	120	100.0	0	0.0
10. โครงการ Community waste model	85	70.8	35	29.2
11. โครงการ Think Cycle Bank	76	63.3	44	36.7
12. โครงการฟื้นฟูป่า เขาหัวและหาด	81	67.5	39	32.5
13. โครงการ Plogging เก็บขยะชุมชน	93	77.5	27	22.5
ด้านเศรษฐกิจ				
14. ตลาดวันสุข PTT Auto One	108	90.0	12	10.0
15. โครงการ GC marketplace onsite	74	61.7	46	38.3
16. โครงการพัฒนาอาชีพประมง	120	100.0	0	0.0
ด้านการสื่อสารสร้างความเข้าใจ				
17. ประชุมคณะทำงานประสานงานให้คำปรึกษา ด้านสิ่งแวดล้อมกลุ่ม GC	120	100.0	0	0.0
18. การสื่อสารกับชุมชนกรณีซ่อมบำรุงและซ่อมแซมอุปกรณ์	120	100.0	0	0.0
ด้านการสร้างความสัมพันธ์ และสนับสนุนกิจกรรมชุมชน				
19. ลงพื้นที่พบปะ/เยี่ยมชุมชน	120	100.0	0	0.0
20. ร่วมงานต่างๆ ของชุมชนและกิจกรรมประเพณี เช่น งานทำบุญ งานบวช งานแต่งงาน งานศพ งานละเล่น งานลอยกระทง งานบุญข้าวหลาม เป็นต้น	120	100.0	0	0.0

- ในรอบปีที่ผ่านมามีผู้ตอบแบบสอบถามทั้งหมดระบุว่าไม่เคยได้รับผลกระทบจากการดำเนินงานของโครงการ และเมื่อสอบถามเกี่ยวกับความเชื่อมั่นต่อความรับผิดชอบต่อด้านสิ่งแวดล้อมของโครงการพบว่ามีความเชื่อมั่นในระดับมาก ($\bar{X}=4.05$, S.D.=0.633) สำหรับความเชื่อมั่นต่อมาตรการและระบบการดูแลความปลอดภัยของโครงการพบว่ามีความเชื่อมั่นในระดับมาก ($\bar{X}=3.99$, S.D.=0.458)

ส่วนที่ 4 ข้อมูลการจัดกิจกรรมเพื่อชุมชนและสังคม

- การรับรู้ข้อมูลการประชาสัมพันธ์ของโครงการสามารถสรุปได้ดังตารางที่ 3.2-3 โดยพบว่าผู้ตอบแบบสอบถามเคยรับรู้ข้อมูลการประชาสัมพันธ์ของโครงการ (ร้อยละ 17.5-100.0) นอกจากนี้ผู้ตอบแบบสอบถามส่วนใหญ่ทราบข้อมูลการประชาสัมพันธ์จากเจ้าหน้าที่ของบริษัทฯ (ร้อยละ 84.2) รองลงมาทราบจากผู้นำชุมชน/กรรมการชุมชน (ร้อยละ 9.2) และทราบจากหน่วยงานราชการ (ร้อยละ 4.2)

ตารางที่ 3.2-3

ความคิดเห็นของกลุ่มผู้นำชุมชน

เกี่ยวกับการรับรู้ข้อมูลประชาสัมพันธ์ของโครงการภายในพื้นที่ศึกษา

การดำเนินการ (n=120)	เคยทราบ		ไม่เคยทราบ	
	จำนวน	ร้อยละ	จำนวน	ร้อยละ
1. การแจ้งข่าวสารให้ทราบล่วงหน้า กรณีมีการซ่อมบำรุงหรือการซ่อม บำรุงใหญ่ของโรงงาน	120	100.0	0	0.0
2. การซ่อมแซมอุปกรณ์ของกลุ่มบริษัท พีทีที โกลบอล เคมิคอล	21	17.5	99	82.5
3. แจ้งให้ทราบเกี่ยวกับช่องทางและวิธีการแจ้งเหตุหรือเรื่องร้องเรียนต่อ กลุ่มบริษัท พีทีที โกลบอล เคมิคอล	120	100.0	0	0.0
4. แจ้งให้ทราบเกี่ยวกับนโยบายด้านความปลอดภัยและสิ่งแวดล้อมของ กลุ่มบริษัท พีทีที โกลบอล เคมิคอล	120	100.0	0	0.0
5. ข้อมูลการประชาสัมพันธ์โครงการหรือกิจกรรมเพื่อสังคมของกลุ่ม บริษัท พีทีที โกลบอล เคมิคอล	120	100.0	0	0.0

- สำหรับการรับรู้รับทราบการดำเนินงานกิจกรรมเพื่อชุมชนและสังคมพบว่าผู้ตอบแบบสอบถามรับรู้ทราบการดำเนินงานกิจกรรมในด้านการศึกษาและพัฒนาเยาวชน ด้านคุณภาพชีวิต ด้านสิ่งแวดล้อม ด้านเศรษฐกิจ ด้านการสื่อสารสร้างความเข้าใจ และด้านการสร้างความสัมพันธ์ และสนับสนุนกิจกรรมชุมชนดังกล่าวซึ่งสามารถสรุปได้ดังตารางที่ 3.2-4

- ด้านกิจกรรมชุมชนสัมพันธ์กับกลุ่มบริษัท พีทีที โกลบอล เคมิคอล จัดทำร่วมกับชุมชนพบว่าผู้ตอบแบบสอบถามทั้งหมดระบุว่ามีการจัดกิจกรรมดังกล่าว โดยส่วนใหญ่ระบุว่าเมื่อมีเทศกาลและ/หรือโอกาสพิเศษ (ร้อยละ 61.7) รองลงมาไม่แน่ใจช่วงเวลาในการจัด (ร้อยละ 29.2) และจัดทุกปี (ร้อยละ 9.1)

ตารางที่ 3.2-5

การรับรู้และความพึงพอใจของกลุ่มผู้นำชุมชน

เกี่ยวกับการดำเนินการกิจกรรมเพื่อชุมชนและสังคมในด้านต่างๆ ของโครงการภายในพื้นที่ศึกษา

กิจกรรมของโครงการ (n=120)	การรับรู้ (จำนวนตัวอย่าง/ร้อยละ)		ค่าเฉลี่ย (\bar{X})	ค่าเบี่ยงเบน มาตรฐาน (S.D.)	ระดับความ พึงพอใจ ^{1/}
	ทราบ	ไม่ทราบ			
1. ด้านการศึกษา	120 (100.0)	0 (0.0)	4.20	0.528	มาก
2. ด้านสุขภาพ สุขอนามัยและกีฬา	120 (100.0)	0 (0.0)	4.12	0.522	มาก
3. ด้านความเป็นอยู่ที่ดี	120 (100.0)	0 (0.0)	4.07	0.604	มาก
4. ด้านสิ่งแวดล้อม	120 (100.0)	0 (0.0)	4.21	0.533	มาก
5. ด้านเศรษฐกิจ	120 (100.0)	0 (0.0)	3.97	0.579	มาก
6. ด้านการสื่อสารและสร้างความสัมพันธ์	120 (100.0)	0 (0.0)	4.22	0.537	มาก
กับชุมชน					

หมายเหตุ: ^{1/}เกณฑ์การแบ่งระดับความพึงพอใจเฉลี่ยข้อเป็น 5 ระดับ ดังนี้ $4.50 < \bar{X} \leq 5.00$ คะแนน หมายถึง ระดับมากที่สุด, $3.50 < \bar{X} \leq 4.50$ คะแนน หมายถึง ระดับมาก, $2.50 < \bar{X} \leq 3.50$ คะแนน หมายถึง ระดับปานกลาง, $1.50 < \bar{X} \leq 2.50$ คะแนน หมายถึง ระดับน้อย, $1.00 \leq \bar{X} \leq 1.50$ คะแนน หมายถึง ระดับน้อยที่สุด

- ผู้ตอบแบบสอบถามส่วนมากระบุว่าต้องการให้กลุ่มบริษัท พีทีที โกลบอล เคมิคอลจัดกิจกรรมในด้านการพัฒนาการศึกษาและเยาวชน และด้านการส่งเสริมเศรษฐกิจและรายได้ในสัดส่วนที่เท่ากัน (ร้อยละ 20.0) รองลงมาด้านการพัฒนาคุณภาพชีวิต (ร้อยละ 16.7) และด้านการสนับสนุนและส่งเสริมสุขภาพและอนามัย (ร้อยละ 14.2)

- ความคิดเห็นโดยสรุปต่อกลุ่มบริษัท พีทีที โกลบอล เคมิคอล เกี่ยวกับดัชนีความพึงพอใจของชุมชน พบว่าผู้ตอบแบบสอบถามส่วนใหญ่มีความพึงพอใจมากต่อการเป็นองค์กรที่ให้คุณค่าและประโยชน์ต่อสังคม ต่อภาคีภายนอกองค์กรโดยรวม ต่อการดำเนินงานกิจกรรมมวลชนสัมพันธ์ของกลุ่มบริษัทฯ ต่อการปฏิบัติตามมาตรการและระบบการดูแลความปลอดภัยของกลุ่มบริษัทฯ และต่อการดำเนินงานของกลุ่มบริษัทฯ รายละเอียดสามารถสรุปได้ดังตารางที่ 3.2-6

ตารางที่ 3.2-3-6

ความคิดเห็นของกลุ่มผู้นำชุมชนในพื้นที่ศึกษาของโครงการโรงงานอะโรมาติกส์ หน่วยที่ 2

เกี่ยวกับดัชนีความพึงพอใจของชุมชนโดยสรุปต่อกลุ่มบริษัท พีทีที โกลบอล เคมิคอล

การดำเนินการ (n=120)	ความพึง พอใจ (ร้อยละ)	ค่าเฉลี่ย (\bar{X})	ค่าเบี่ยงเบน มาตรฐาน (S.D.)	ระดับ ความพึง พอใจ ^{1/}
1. เป็นองค์กรที่ให้คุณค่าและประโยชน์ต่อสังคม	82.33	4.12	0.638	มาก
2. ความพึงพอใจต่อภาพลักษณ์องค์กรโดยรวม	82.33	4.12	0.638	มาก
3. ความพึงพอใจต่อการดำเนินงานกิจกรรมมวลชนสัมพันธ์ ของกลุ่มบริษัท พีทีที โกลบอล เคมิคอล	85.17	4.26	0.642	มาก
4. ความพึงพอใจต่อการปฏิบัติตามมาตรการและระบบการดูแล ความปลอดภัยของกลุ่มบริษัท พีทีที โกลบอล เคมิคอล	85.17	4.26	0.642	มาก
5. ความพึงพอใจต่อการดำเนินงานของกลุ่มบริษัท พีทีที โกลบอล เคมิคอล	85.17	4.26	0.642	มาก

หมายเหตุ: ^{1/}เกณฑ์การแบ่งระดับความพึงพอใจเฉลี่ยรายข้อเป็น 5 ระดับ ดังนี้ $4.50 < \bar{X} \leq 5.00$ คะแนน หมายถึง ระดับมากที่สุด, $3.50 < \bar{X} \leq 4.50$ คะแนน หมายถึง ระดับมาก, $2.50 < \bar{X} \leq 3.50$ คะแนน หมายถึง ระดับปานกลาง, $1.50 < \bar{X} \leq 2.50$ คะแนน หมายถึง ระดับน้อย, $1.00 \leq \bar{X} \leq 1.50$ คะแนน หมายถึง ระดับน้อยที่สุด

ส่วนที่ 5 ข้อเสนอแนะเพิ่มเติม

- ข้อเสนอแนะเพิ่มเติมหรือข้อควรปรับปรุงในการดำเนินกิจกรรมมวลชนสัมพันธ์ของ
กลุ่มบริษัท พีทีที โกลบอล เคมิคอล

- ด้านสาธารณประโยชน์
 - อยากให้มีการมอบทุนการศึกษาให้กับชุมชนให้ทั่วถึง
 - อยากให้ส่งเสริมด้านเศรษฐกิจของชุมชน
- ด้านการสื่อสารและการประชาสัมพันธ์
 - ควรมีการลงพื้นที่ให้บ่อยขึ้นและดูแลชุมชนให้ทั่วถึง
 - เสนอแนะให้มีการให้ข้อมูลเกี่ยวกับการดำเนินกิจกรรมหรือเหตุการณ์ต่างๆ
ให้รวดเร็ว

ตารางที่ 3.3.1-1

ความคิดเห็นของกลุ่มหน่วยงานด้านสิ่งแวดล้อมและการกำกับดูแล

กับการรับรู้ข้อมูลประชาสัมพันธ์ของโครงการ

การดำเนินการ (n=5)	เคยทราบ		ไม่เคยทราบ	
	จำนวน	ร้อยละ	จำนวน	ร้อยละ
1. การแจ้งข่าวสารให้ทราบล่วงหน้า กรณีการซ่อมบำรุงหรือการซ่อม บำรุงใหญ่ของโรงงาน	5	100.0	0	0.0
2. การชี้แนะแผนฉุกเฉินของกลุ่มบริษัทฯ	5	100.0	0	0.0
3. แจ้งให้ทราบเกี่ยวกับช่องทางและวิธีการแจ้งเหตุหรือเรื่องร้องเรียนต่อ กลุ่มบริษัทฯ	5	100.0	0	0.0
4. แจ้งให้ทราบเกี่ยวกับนโยบายด้านความปลอดภัยและสิ่งแวดล้อมของ กลุ่มบริษัทฯ	5	100.0	0	0.0
5. ข้อมูลการประชาสัมพันธ์โครงการหรือกิจกรรมเพื่อสังคมของกลุ่มบริษัทฯ	5	100.0	0	0.0

ตารางที่ 3.3.1-2

ความคิดเห็นของกลุ่มหน่วยงานด้านสิ่งแวดล้อมและการกำกับดูแล

เกี่ยวกับการรับรู้รับทราบการดำเนินกิจกรรมเพื่อชุมชนและสังคมของกลุ่มบริษัทฯ

การดำเนินการ (n=5)	ทราบ		ไม่ทราบ	
	จำนวน	ร้อยละ	จำนวน	ร้อยละ
โครงการของกลุ่มบริษัท พีทีที โกลบอล เคมิคอล				
ด้านการศึกษาและพัฒนาเยาวชน				
1. โครงการแนะแนวสายสามัญและวิชาชีพ	5	0.0	0	0.0
3. กิจกรรมวันเด็ก ร่วมกับโรงเรียนและชุมชน	5	0.0	0	0.0
3. โครงการศูนย์เรียนรู้เศรษฐกิจพอเพียง	4	80.0	1	20.0
ด้านคุณภาพชีวิต				
4. โครงการ Wellness Center	5	0.0	0	0.0
5. โครงการส่งเสริมสุขภาพผู้สูงอายุ	4	80.0	1	20.0
6. โครงการส่งเสริมความรู้ด้านสุขภาพ ความปลอดภัยให้แก่ผู้สูงอายุ	3	60.0	2	40.0
7. โครงการอบรมให้ความรู้ด้านความปลอดภัยและอาชีวอนามัย	3	60.0	2	40.0
8. โครงการให้ความรู้ด้านสุขภาพกลุ่มโรค NCD	1	20.0	4	80.0
ด้านสิ่งแวดล้อม				
9. กิจกรรมทำความสะอาดชายหาด	4	80.0	1	20.0
10. โครงการ Community waste model	4	80.0	1	20.0
11. โครงการ Think Cycle Bank	4	80.0	1	20.0
12. โครงการฟื้นฟูป่า ชายฝั่งทะเลหาด	4	80.0	1	20.0
13. โครงการ Plogging เก็บขยะชุมชน	4	80.0	1	20.0

3.3 ผลการสำรวจความคิดเห็นของกลุ่มหน่วยงานที่เกี่ยวข้อง

ได้ทำการสำรวจความคิดเห็นโดยได้ทำการเก็บตัวอย่างจากตัวแทนหน่วยงานที่เกี่ยวข้อง จำนวน 47 หน่วยงาน ทั้งนี้สำนักงานจังหวัดระยองระบุให้ใช้ความคิดเห็นสำนักงานทรัพยากรธรรมชาติและสิ่งแวดล้อม จังหวัดระยอง ดังนั้น จึงเหลือหน่วยงานที่ทำการสัมภาษณ์จำนวน 46 แห่ง จำนวนได้เป็น 7 กลุ่ม ประกอบด้วย 1) หน่วยงานด้านสิ่งแวดล้อมและการกำกับดูแล 2) หน่วยงานด้านการปกครอง 3) หน่วยงานด้านสาธารณสุข 4) หน่วยงานด้านความปลอดภัย 5) หน่วยงานด้านการประชาสัมพันธ์ 6) หน่วยงานด้านเกษตร 7) หน่วยงาน ด้านสาธารณูปโภค ตารางรายละเอียดผลการสำรวจความคิดเห็นของกลุ่มหน่วยงานฯ อ้างอิงถึงภาคผนวกที่ 2 สามารถสรุปได้ดังนี้

3.3.1 หน่วยงานด้านสิ่งแวดล้อมและการกำกับดูแล

ส่วนที่ 1 ข้อมูลทั่วไปของผู้ตอบแบบสอบถาม

- รายละเอียดข้อมูลของตัวแทนหน่วยงานฯ ที่ทำการตอบแบบสอบถามอ้างอิงตารางที่ 2.2.3-1 โดยส่วนมากผู้ตอบแบบสอบถามจะมีอายุอยู่ในช่วง 31-40 ปี (ร้อยละ 60.0) และมีอายุอยู่ในช่วง 41-50 ปี (ร้อยละ 40.0) ส่วนการศึกษาส่วนใหญ่อยู่ในระดับสูงกว่าปริญญาตรี (ร้อยละ 80.0) และระดับปริญญาตรี (ร้อยละ 20.0)

ส่วนที่ 2 ข้อมูลการรับรู้และความคิดเห็นที่มีต่อโครงการ

- เมื่อสอบถามเกี่ยวกับการรับรู้และความคิดเห็นที่มีต่อโครงการพบว่าผู้ตอบแบบสอบถาม ส่วนใหญ่ระบุว่ารู้จักโครงการ (ร้อยละ 80.0) และในรอบปีที่ผ่านมาผู้ตอบแบบสอบถามทั้งหมดไม่เคยได้รับ ผลกระทบจากการดำเนินงานของโครงการ โดยเมื่อสอบถามเกี่ยวกับความเชื่อมั่นต่อความรับผิดชอบด้าน สิ่งแวดล้อมของโครงการ พบว่ามีความเชื่อมั่นในระดับมาก ($\bar{X}=4.40$, $S.D.=0.548$) สำหรับความเชื่อมั่นต่อ มาตรการและระบบการดูแลความปลอดภัยของโครงการพบว่ามี ความเชื่อมั่นในระดับมาก ($\bar{X}=4.80$, $S.D.=0.447$)

ส่วนที่ 3 ข้อมูลการจัดกิจกรรมเพื่อชุมชนและสังคม

- การรับรู้ข้อมูลการประชาสัมพันธ์ของโครงการสามารถสรุปได้ดังตารางที่ 3.3.1-1 โดยพบว่า ผู้ตอบแบบสอบถามทั้งหมดเคยรับรู้ข้อมูลการประชาสัมพันธ์ของโครงการ นอกจากนี้ ผู้ตอบแบบสอบถาม ส่วนมากทราบข้อมูลการประชาสัมพันธ์จากเจ้าหน้าที่ของบริษัทฯ และหน่วยงานราชการ ในสัดส่วนที่เท่ากัน (ร้อยละ 37.5) และทราบจากเสียงตามสาย/หอกระจายข่าวในชุมชน และช่องทางอื่นๆ ในสัดส่วนที่เท่ากัน (ร้อยละ 12.5)

- สำหรับการรับรู้รับทราบการดำเนินกิจกรรมเพื่อชุมชนและสังคมพบว่า ผู้ตอบแบบสอบถาม ส่วนใหญ่รับรู้รับทราบการดำเนินกิจกรรมในด้านการศึกษาและพัฒนาเยาวชน ด้านคุณภาพชีวิต ด้านสิ่งแวดล้อม ด้านเศรษฐกิจ ด้านการสื่อสารสร้างความเข้าใจ และด้านการสร้างความสัมพันธ์ และ สนับสนุนกิจกรรมชุมชนซึ่งสามารถสรุปได้ดังตารางที่ 3.3.1-2

ตารางที่ 3.3.1-2 (ต่อ)

การดำเนินการ (n=5)	ทราบ		ไม่ทราบ	
	จำนวน	ร้อยละ	จำนวน	ร้อยละ
ด้านเศรษฐกิจ				
14. ตลาดวันสุข PIT Auto One	4	80.0	1	20.0
15. โครงการ GC marketplace onsite	4	80.0	1	20.0
16. โครงการพัฒนาอาชีพประมง	4	80.0	1	20.0
ด้านการสื่อสารสร้างความเข้าใจ				
17. ประชุมคณะทำงานประสานงานให้คำปรึกษา ด้านสิ่งแวดล้อมกลุ่ม GC	4	80.0	1	20.0
18. การสื่อสารกับชุมชนกรณีซ่อมบำรุงและซ่อมแซมฉุกเฉิน	4	80.0	1	20.0
ด้านการสร้างความสัมพันธ์ และสนับสนุนกิจกรรมชุมชน				
19. ลงพื้นที่พบปะ/เยี่ยมชุมชน	3	60.0	2	40.0
20. ร่วมงานต่างๆ ของชุมชนและกิจกรรมประเพณี เช่น งานทำบุญ งานบวช งานแต่งงาน งานศพ งานสงกรานต์ งานลอยกระทง งานบุญข้าวหลาม เป็นต้น	4	80.0	1	20.0

- การจัดกิจกรรมหรือการเข้าร่วมกิจกรรมของโครงการผู้ตอบแบบสอบถามส่วนมากระบุว่า ทุก 6 เดือน (ร้อยละ 40.0) และทุกเดือน เมื่อมีเทศกาลและ/หรือโอกาสพิเศษ และไม่แน่ใจ ในสัดส่วนที่ เท่ากัน (ร้อยละ 20.0)

- สำหรับการรับรู้และความพึงพอใจเกี่ยวกับการดำเนินกิจกรรมเพื่อชุมชนและสังคมของ โครงการในด้านการศึกษา ด้านสุขภาพ สุขอนามัยและกีฬา ด้านความเป็นอยู่ที่ดี ด้านสิ่งแวดล้อม ด้าน เศรษฐกิจ และด้านการสื่อสารและสร้างความสัมพันธ์กับชุมชน พบว่าผู้ตอบแบบสอบถามส่วนใหญ่ทราบ เกี่ยวกับการดำเนินกิจกรรมดังกล่าวภายในชุมชน และมีความพึงพอใจอยู่ในระดับมากที่สุด ซึ่งสามารถสรุปได้ ดังตารางที่ 3.3.1-3

- ผู้ตอบแบบสอบถามส่วนมากระบุว่าต้องการให้กลุ่มบริษัทฯ จัดกิจกรรมในด้านการพัฒนา คุณภาพชีวิต (ร้อยละ 42.9) และด้านการส่งเสริมและอนุรักษ์ฟื้นฟูสิ่งแวดล้อม การสนับสนุนและส่งเสริมสุขภาพ และอนามัย การสร้างความสัมพันธ์และสนับสนุนกิจกรรมชุมชน และการสื่อสารและการสร้างความเข้าใจ ในสัดส่วนที่เท่ากัน (ร้อยละ 14.3)

- ความคิดเห็นโดยสรุปต่อกลุ่มบริษัทฯ เกี่ยวกับดัชนีความพึงพอใจของชุมชน พบว่า ผู้ตอบแบบสอบถามส่วนใหญ่มีความพึงพอใจมากที่สุดต่อการเป็นองค์กรที่ให้คุณค่าและประโยชน์ต่อสังคม ความพึงพอใจต่อภาพลักษณ์องค์กรโดยรวม ความพึงพอใจต่อการดำเนินงานกิจกรรมมวลชนสัมพันธ์ของ กลุ่มบริษัทฯ ความพึงพอใจต่อการปฏิบัติตามมาตรการและระบบการดูแลความปลอดภัยของกลุ่มบริษัทฯ และความพึงพอใจต่อการดำเนินงานของกลุ่มฯ รายละเอียดสามารถสรุปได้ดังตารางที่ 3.3.1-4

ตารางที่ 3.3.1-3

ความคิดเห็นของกลุ่มหน่วยงานด้านสิ่งแวดล้อมและการกำกับดูแล

เกี่ยวกับการจัดกิจกรรมเพื่อชุมชนและสังคมในด้านต่างๆของโครงการภายในพื้นที่ศึกษา

กิจกรรมของโครงการ (n=5)	การรับรู้ (จำนวนตัวอย่าง/ร้อยละ)		ค่าเฉลี่ย (\bar{X})	ค่าเบี่ยงเบน มาตรฐาน (S.D.)	ระดับความ พึงพอใจ ^U
	ทราบ	ไม่ทราบ			
1. ด้านการศึกษา	5 (100.0)	0 (0.0)	5.00	0.000	มากที่สุด
2. ด้านสุขภาพ สุขอนามัยและกีฬา	4 (80.0)	1 (20.0)	5.00	0.000	มากที่สุด
3. ด้านความเป็นอยู่ที่ดี	4 (80.0)	1 (20.0)	5.00	0.000	มากที่สุด
4. ด้านสิ่งแวดล้อม	4 (80.0)	1 (20.0)	5.00	0.000	มากที่สุด
5. ด้านเศรษฐกิจ	4 (80.0)	1 (20.0)	5.00	0.000	มากที่สุด
6. ด้านการสื่อสารและสร้างความสัมพันธ์ กับชุมชน	4 (80.0)	1 (20.0)	5.00	0.000	มากที่สุด

หมายเหตุ: ^Uเกณฑ์การแบ่งระดับความพึงพอใจเฉลี่ยรายข้อเป็น 5 ระดับ ดังนี้ $4.50 < \bar{X} \leq 5.00$ คะแนน หมายถึง ระดับมากที่สุด, $3.50 < \bar{X} \leq 4.50$ คะแนน หมายถึง ระดับมาก, $2.50 < \bar{X} \leq 3.50$ คะแนน หมายถึง ระดับปานกลาง, $1.50 < \bar{X} \leq 2.50$ คะแนน หมายถึง ระดับน้อย, $1.00 \leq \bar{X} \leq 1.50$ คะแนน หมายถึง ระดับน้อยที่สุด

ตารางที่ 3.3.1-4

ความคิดเห็นของกลุ่มหน่วยงานด้านสิ่งแวดล้อมและการกำกับดูแล

เกี่ยวกับดัชนีความพึงพอใจของชุมชนโดยสรุปต่อกลุ่มบริษัทฯ

การดำเนินการ (n=5)	ความพึง พอใจ (ร้อยละ)	ค่าเฉลี่ย (\bar{X})	ค่าเบี่ยงเบน มาตรฐาน (S.D.)	ระดับ ความพึง พอใจ ^U
1. เป็นองค์กรที่ให้คุณค่าและประโยชน์ต่อสังคม	96.00	4.80	0.447	มากที่สุด
2. ความพึงพอใจต่อภาพลักษณ์องค์กรโดยรวม	96.00	4.80	0.447	มากที่สุด
3. ความพึงพอใจต่อการดำเนินงานกิจกรรมมวลชนสัมพันธ์ ของกลุ่มบริษัทฯ	96.00	4.80	0.447	มากที่สุด
4. ความพึงพอใจต่อการปฏิบัติตามมาตรฐานการและระบบการ ดูแลความปลอดภัยของกลุ่มบริษัทฯ	96.00	4.80	0.447	มากที่สุด
5. ความพึงพอใจต่อการดำเนินงานของกลุ่มบริษัทฯ	96.00	4.80	0.447	มากที่สุด

หมายเหตุ: ^Uเกณฑ์การแบ่งระดับความพึงพอใจเฉลี่ยรายข้อเป็น 5 ระดับ ดังนี้ $4.50 < \bar{X} \leq 5.00$ คะแนน หมายถึง ระดับมากที่สุด, $3.50 < \bar{X} \leq 4.50$ คะแนน หมายถึง ระดับมาก, $2.50 < \bar{X} \leq 3.50$ คะแนน หมายถึง ระดับปานกลาง, $1.50 < \bar{X} \leq 2.50$ คะแนน หมายถึง ระดับน้อย, $1.00 \leq \bar{X} \leq 1.50$ คะแนน หมายถึง ระดับน้อยที่สุด

- สำหรับการรับรู้รับทราบการดำเนินกิจกรรมเพื่อชุมชนและสังคมพบว่า ผู้ตอบแบบสอบถามส่วนใหญ่รับรู้รับทราบการดำเนินกิจกรรมในด้านการศึกษาและพัฒนาเยาวชน ด้านคุณภาพชีวิต ด้านสิ่งแวดล้อม ด้านเศรษฐกิจ ด้านการสื่อสารสร้างความสัมพันธ์ และ ด้านการสร้างความสัมพันธ์ และ สนับสนุนกิจกรรมชุมชนซึ่งสามารถสรุปได้ดังตารางที่ 3.3.2-2

ตารางที่ 3.3.2-2

ความคิดเห็นของกลุ่มหน่วยงานด้านการปกครอง

เกี่ยวกับการรับรู้รับทราบการดำเนินกิจกรรมเพื่อชุมชนและสังคมของกลุ่มบริษัทฯ

การดำเนินการ (n=11)	ทราบ		ไม่ทราบ	
	จำนวน	ร้อยละ	จำนวน	ร้อยละ
โครงการของกลุ่มบริษัท พีทีที โกลบอล เคมิคอล				
ด้านการศึกษาและพัฒนาเยาวชน				
1. โครงการแนะแนวสายสามัญและวิชาชีพ	4	36.4	7	63.6
2. กิจกรรมวันเด็ก ร่วมกับโรงเรียนและชุมชน	8	72.7	3	27.3
3. โครงการศูนย์เรียนรู้เศรษฐกิจพอเพียง	6	54.5	5	45.5
ด้านคุณภาพชีวิต				
4. โครงการ Wellness Center	4	36.4	7	63.6
5. โครงการส่งเสริมสุขภาพผู้สูงอายุ	4	36.4	7	63.6
6. โครงการส่งเสริมความรู้ด้านสุขภาพ ความปลอดภัยให้แก่ผู้สูงอายุ	6	54.5	5	45.5
7. โครงการอบรมให้ความรู้ด้านความปลอดภัยและอาชีวอนามัย	7	63.6	4	36.4
8. โครงการให้ความรู้ด้านสุขภาพกลุ่มโรค NCD	5	45.5	6	54.5
ด้านสิ่งแวดล้อม				
9. กิจกรรมทำความสะอาดชายหาด	8	72.7	3	27.3
10. โครงการ Community waste model	5	45.5	6	54.5
11. โครงการ Think Cycle Bank	5	45.5	6	54.5
12. โครงการฟื้นฟูป่า เขียวห้วยมหาด	8	72.7	3	27.3
13. โครงการ Plogging เก็บขยะชุมชน	7	63.6	4	36.4
ด้านเศรษฐกิจ				
14. ตลาดวันสุข PTT Auto One	7	63.6	4	36.4
15. โครงการ GC marketplace onsite	7	63.6	4	36.4
16. โครงการพัฒนาอาชีพประมง	8	72.7	3	27.3
ด้านการสื่อสารสร้างความเข้าใจ				
17. ประชุมคณะทำงานประสานงานให้คำปรึกษา ด้านสิ่งแวดล้อมกลุ่ม GC	7	63.6	4	36.4
18. การสื่อสารกับชุมชนกรณีซ่อมบำรุงและซ่อมแผนฉุกเฉิน	7	63.6	4	36.4
ด้านการสร้างความสัมพันธ์ และสนับสนุนกิจกรรมชุมชน				
19. ลงพื้นที่พบปะ/เยี่ยมชุมชน	8	72.7	3	27.3
20. ร่วมงานต่างๆ ของชุมชนและกิจกรรมประเพณี เช่น งานทำบุญ งานขอ งานแต่งงาน งานศพ งานสงกรานต์ งานลอยกระทง งานบุญข้าวตอก เป็นต้น	8	72.7	3	27.3

3.3.2 หน่วยงานด้านการปกครอง

ส่วนที่ 1 ข้อมูลทั่วไปของผู้ตอบแบบสอบถาม

- รายละเอียดข้อมูลส่วนตัวแทนหน่วยงานฯ ที่ทำการตอบแบบสอบถามอ้างอิงตารางที่ 2.2.3-1 โดยส่วนมากผู้ตอบแบบสอบถามจะมีอายุอยู่ในช่วง 41-50 ปี (ร้อยละ 45.4) และมีอายุอยู่ในช่วง 20-30 ปี ช่วง 31-40 ปี และช่วง 51-60 ปี ในสัดส่วนที่เท่ากัน (ร้อยละ 18.2) ส่วนการศึกษาทั้งหมดอยู่ในระดับปริญญาตรี

ส่วนที่ 2 ข้อมูลการรับรู้และความคิดเห็นที่มีต่อโครงการ

- เมื่อสอบถามเกี่ยวกับการรับรู้และความคิดเห็นที่มีต่อโครงการพบว่าผู้ตอบแบบสอบถามส่วนใหญ่ระบุว่ารู้จักโครงการ (ร้อยละ 72.7) และในรอบปีที่ผ่านมามีผู้ตอบแบบสอบถามทั้งหมดไม่เคยได้รับผลกระทบจากการดำเนินงานของโครงการ โดยเมื่อสอบถามเกี่ยวกับความเชื่อมั่นต่อความรับผิดชอบด้านสิ่งแวดล้อมของโครงการ พบว่ามีความเชื่อมั่นในระดับมาก (\bar{X} =4.18, S.D.=0.603) สำหรับความเชื่อมั่นต่อมาตรการและระบบการดูแลความปลอดภัยของโครงการพบว่ามีความเชื่อมั่นในระดับมาก (\bar{X} =4.45, S.D.=0.522)

ส่วนที่ 3 ข้อมูลการจัดกิจกรรมเพื่อชุมชนและสังคม

- การรับรู้ข้อมูลการประชาสัมพันธ์ของโครงการสามารถสรุปได้ดังตารางที่ 3.3.2-1 โดยพบว่าผู้ตอบแบบสอบถามส่วนใหญ่เคยรับรู้ข้อมูลการประชาสัมพันธ์ของโครงการ (ร้อยละ 63.6-72.7) นอกจากนี้ผู้ตอบแบบสอบถามส่วนมากทราบข้อมูลการประชาสัมพันธ์จากเสียงตามสาย/หอกระจายข่าวในชุมชน (ร้อยละ 45.5) รองลงมาทราบจากหน่วยงานราชการ (ร้อยละ 36.4) และทราบจากแหล่งอื่นๆ (ร้อยละ 18.1)

ตารางที่ 3.3.2-1

ความคิดเห็นของกลุ่มหน่วยงานด้านการปกครองกับการรับรู้ข้อมูลประชาสัมพันธ์ของโครงการ

การดำเนินการ (n=11)	เคยทราบ		ไม่เคยทราบ	
	จำนวน	ร้อยละ	จำนวน	ร้อยละ
1. การแจ้งข่าวสารให้ทราบล่วงหน้า กรณีการซ่อมบำรุงหรือการซ่อม บำรุงใหญ่ของโรงงาน	8	72.7	3	27.3
2. การชี้แจงแผนฉุกเฉินของกลุ่มบริษัทฯ	8	72.7	3	27.3
3. แจ้งให้ทราบเกี่ยวกับช่องทางและวิธีการแจ้งเหตุหรือแจ้งร้องเรียนต่อ กลุ่มบริษัทฯ	8	72.7	3	27.3
4. แจ้งให้ทราบเกี่ยวกับนโยบายด้านความปลอดภัยและสิ่งแวดล้อมของ กลุ่มบริษัทฯ	8	72.7	3	27.3
5. ข้อมูลการประชาสัมพันธ์โครงการหรือกิจกรรมเพื่อสังคมของกลุ่มบริษัทฯ	7	63.6	4	36.4

- การจัดกิจกรรมหรือการเข้าร่วมกิจกรรมของโครงการผู้ตอบแบบสอบถามส่วนมากระบุว่าไม่แน่ใจ (ร้อยละ 36.4) รองลงมาทุกเดือน ทุก 2-3 เดือน และเมื่อมีเทศกาลและ/หรือโอกาสพิเศษ ในสัดส่วนที่เท่ากัน (ร้อยละ 18.2) และทุก 6 เดือน (ร้อยละ 9.0)

- สำหรับการรับรู้และความคิดเห็นเกี่ยวกับการดำเนินกิจกรรมเพื่อชุมชนและสังคมของโครงการในด้านการศึกษา ด้านสุขภาพ สุขอนามัยและกีฬา ด้านความเป็นอยู่ที่ดี ด้านสิ่งแวดล้อม ด้านเศรษฐกิจ และด้านการสื่อสารและสร้างความสัมพันธ์กับชุมชน พบว่าผู้ตอบแบบสอบถามส่วนใหญ่ทราบเกี่ยวกับการดำเนินกิจกรรมดังกล่าวภายในชุมชน และมีความพึงพอใจอยู่ในระดับมากที่สุด ซึ่งสามารถสรุปได้ดังตารางที่ 3.3.2-3

- ผู้ตอบแบบสอบถามส่วนมากระบุว่าต้องการให้กลุ่มบริษัทฯ จัดกิจกรรมในด้านการส่งเสริมเศรษฐกิจและรายได้ (ร้อยละ 23.8) รองลงมาด้านการส่งเสริมและอนุรักษ์พื้นที่สิ่งแวดล้อม (ร้อยละ 19.0) และด้านการพัฒนาคุณภาพชีวิต และการสนับสนุนและส่งเสริมสุขภาพและอนามัยในสัดส่วนที่เท่ากัน (ร้อยละ 14.3)

- ความคิดเห็นโดยสรุปต่อกลุ่มบริษัทฯ เกี่ยวกับดัชนีความพึงพอใจของชุมชน พบว่าผู้ตอบแบบสอบถามส่วนใหญ่มีความพึงพอใจมากที่สุดต่อการเป็นองค์กรที่ให้คุณค่าและประโยชน์ต่อสังคม ความพึงพอใจต่อภาพลักษณ์องค์กรโดยรวม ความพึงพอใจต่อการดำเนินงานกิจกรรมมวลชนสัมพันธ์ของกลุ่มบริษัทฯ ความพึงพอใจต่อการปฏิบัติตามมาตรการและระบบการดูแลความปลอดภัยของกลุ่มบริษัทฯ และความพึงพอใจต่อการดำเนินงานของกลุ่มฯ รายละเอียดสามารถสรุปได้ดังตารางที่ 3.3.2-4

ตารางที่ 3.3.2-3

ความคิดเห็นของกลุ่มหน่วยงานด้านการปกครอง

เกี่ยวกับการจัดกิจกรรมเพื่อชุมชนและสังคมในด้านต่างๆของโครงการภายในพื้นที่ศึกษา

กิจกรรมของโครงการ (n=11)	การรับรู้ (จำนวนตัวอย่าง/ร้อยละ)		ค่าเฉลี่ย (\bar{X})	ค่าเบี่ยงเบน มาตรฐาน (S.D.)	ระดับความ พึงพอใจ ^U
	ทราบ	ไม่ทราบ			
1. ด้านการศึกษา	8 (72.7)	3 (27.3)	4.63	0.744	มากที่สุด
2. ด้านสุขภาพ สุขอนามัยและกีฬา	8 (72.7)	3 (27.3)	4.75	0.707	มากที่สุด
3. ด้านความเป็นอยู่ที่ดี	8 (72.7)	3 (27.3)	4.75	0.707	มากที่สุด
4. ด้านสิ่งแวดล้อม	8 (72.7)	3 (27.3)	4.88	0.354	มากที่สุด
5. ด้านเศรษฐกิจ	8 (72.7)	3 (27.3)	4.75	0.707	มากที่สุด
6. ด้านการสื่อสารและสร้างความสัมพันธ์ กับชุมชน	8 (72.7)	3 (27.3)	4.75	0.707	มากที่สุด

หมายเหตุ: ^Uเกณฑ์การแบ่งระดับความพึงพอใจเฉลี่ยรายข้อเป็น 5 ระดับ ดังนี้ $4.50 < \bar{X} \leq 5.00$ คะแนน หมายถึง ระดับมากที่สุด, $3.50 < \bar{X} \leq 4.50$ คะแนน หมายถึง ระดับมาก, $2.50 < \bar{X} \leq 3.50$ คะแนน หมายถึง ระดับปานกลาง, $1.50 < \bar{X} \leq 2.50$ คะแนน หมายถึง ระดับน้อย, $1.00 \leq \bar{X} \leq 1.50$ คะแนน หมายถึง ระดับน้อยที่สุด

ตารางที่ 3.3.2-4

ความคิดเห็นของกลุ่มหน่วยงานด้านการปกครอง
เกี่ยวกับดัชนีความพึงพอใจของชุมชนโดยสรุปต่อกลุ่มบริษัทฯ

การดำเนินการ (n=11)	ความพึง พอใจ (ร้อยละ)	ค่าเฉลี่ย (\bar{X})	ค่าเบี่ยงเบน มาตรฐาน (S.D.)	ระดับ ความพึง พอใจ ^{1/}
1. เป็นองค์กรที่ให้คุณค่าและประโยชน์ต่อสังคม	96.36	4.82	0.405	มากที่สุด
2. ความพึงพอใจต่อภาพลักษณ์องค์กรโดยรวม	96.36	4.82	0.405	มากที่สุด
3. ความพึงพอใจต่อการดำเนินงานกิจกรรมมวลชนสัมพันธ์ ของกลุ่มบริษัทฯ	96.36	4.82	0.405	มากที่สุด
4. ความพึงพอใจต่อการปฏิบัติตามมาตรการและระบบการ ดูแลความปลอดภัยของกลุ่มบริษัทฯ	96.36	4.82	0.405	มากที่สุด
5. ความพึงพอใจต่อการดำเนินงานของกลุ่มบริษัทฯ	96.36	4.82	0.405	มากที่สุด

หมายเหตุ: ^{1/}เกณฑ์การแบ่งระดับความพึงพอใจเฉลี่ยรายข้อเป็น 5 ระดับ ดังนี้ $4.50 < \bar{X} \leq 5.00$ คะแนน หมายถึง ระดับมากที่สุด, $3.50 < \bar{X} \leq 4.50$ คะแนน หมายถึง ระดับมาก, $2.50 < \bar{X} \leq 3.50$ คะแนน หมายถึง ระดับปานกลาง, $1.50 < \bar{X} \leq 2.50$ คะแนน หมายถึง ระดับน้อย, $1.00 \leq \bar{X} \leq 1.50$ คะแนน หมายถึง ระดับน้อยที่สุด

3.3.3 หน่วยงานด้านสาธารณสุข

ส่วนที่ 1 ข้อมูลทั่วไปของผู้ตอบแบบสอบถาม

- รายละเอียดข้อมูลของตัวแทนหน่วยงานฯ ที่ทำการตอบแบบสอบถามอ้างอิงตารางที่ 2.2.3-1 โดยส่วนมากผู้ตอบแบบสอบถามจะมีอายุอยู่ในช่วง 41-50 ปี (ร้อยละ 50.0) รองลงมามีอายุอยู่ในช่วง 20-30 ปี (ร้อยละ 25.0) และมีอายุอยู่ในช่วง 31-40 ปี และมีอายุ 60 ปีขึ้นไป ในสัดส่วนที่เท่ากัน (ร้อยละ 12.5) ส่วนการศึกษาส่วนใหญ่อยู่ในระดับปริญญาตรี (ร้อยละ 87.5) และระดับสูงกว่าปริญญาตรี (ร้อยละ 12.5)

ส่วนที่ 2 ข้อมูลการรับรู้และความคิดเห็นที่มีต่อโครงการ

- เมื่อสอบถามเกี่ยวกับการรับรู้และความคิดเห็นที่มีต่อโครงการพบว่าผู้ตอบแบบสอบถามส่วนใหญ่ระบุว่ารู้จักโครงการ (ร้อยละ 75.0) และในรอบปีที่ผ่านมาผู้ตอบแบบสอบถามทั้งหมดไม่เคยได้รับผลกระทบจากการดำเนินงานของโครงการ โดยเมื่อสอบถามเกี่ยวกับความเชื่อมั่นต่อความรับผิดชอบด้านสิ่งแวดล้อมของโครงการ พบว่ามีความเชื่อมั่นในระดับมาก ($\bar{X}=3.88$, $S.D.=0.641$) สำหรับความเชื่อมั่นต่อมาตรการและระบบการดูแลความปลอดภัยของโครงการพบว่ามีความเชื่อมั่นในระดับมาก ($\bar{X}=3.88$, $S.D.=0.641$)

ตารางที่ 3.3.3-2

ความคิดเห็นของกลุ่มหน่วยงานด้านสาธารณสุข
เกี่ยวกับการรับรู้รับทราบการดำเนินการกิจกรรมเพื่อชุมชนและสังคมของกลุ่มบริษัทฯ

การดำเนินการ (n=8)	ทราบ		ไม่ทราบ	
	จำนวน	ร้อยละ	จำนวน	ร้อยละ
โครงการของกลุ่มบริษัท พีทีที โกลบอล เคมิคอล				
ด้านการศึกษาและพัฒนาเยาวชน				
1. โครงการแนะแนวสายสามัญและวิชาชีพ	4	50.0	4	50.0
2. กิจกรรมวันเด็ก ร่วมกับโรงเรียนและชุมชน	6	75.0	2	25.0
3. โครงการศูนย์เรียนรู้เศรษฐกิจพอเพียง	6	75.0	2	25.0
ด้านคุณภาพชีวิต				
4. โครงการ Wellness Center	4	50.0	4	50.0
5. โครงการส่งเสริมสุขภาพผู้สูงอายุ	6	75.0	2	25.0
6. โครงการส่งเสริมความรู้ด้านสุขภาพ ความปลอดภัยให้แก่ผู้สูงอายุ	6	75.0	2	25.0
7. โครงการอบรมให้ความรู้ด้านความปลอดภัยและอาชีวอนามัย	4	50.0	4	50.0
8. โครงการให้ความรู้ด้านสุขภาพกลุ่มโรค NCD	4	50.0	4	50.0
ด้านสิ่งแวดล้อม				
9. กิจกรรมทำความสะอาดชายหาด	6	75.0	2	25.0
10. โครงการ Community waste model	4	50.0	4	50.0
11. โครงการ Think Cycle Bank	4	50.0	4	50.0
12. โครงการฟื้นฟูป่าเขาหัวมเหศวร	4	50.0	4	50.0
13. โครงการ Plogging เก็บขยะชุมชน	4	50.0	4	50.0
ด้านเศรษฐกิจ				
14. ตลาดวันสุข PIT Auto One	4	50.0	4	50.0
15. โครงการ GC marketplace onsite	4	50.0	4	50.0
16. โครงการพัฒนาอาชีพประมง	6	75.0	2	25.0
ด้านการสื่อสารสร้างความเข้าใจ				
17. ประชาชนะทำงานประสานกันให้คำปรึกษา ด้านสิ่งแวดล้อมกลุ่ม GC	6	75.0	2	25.0
18. การสื่อสารกับชุมชนที่มีข้อบ่งชี้และข้อแนะนำกลุ่ม	6	75.0	2	25.0
ด้านการสร้างความสัมพันธ์ และสนับสนุนกิจกรรมชุมชน				
19. ลงพื้นที่พบปะ/เยี่ยมชุมชน	8	100.0	0	0.0
20. ร่วมงานต่างๆ ของชุมชนและกิจกรรมประเพณี เช่น งานทำบุญ งานบวช งานแต่งงาน งานศพ งานสงกรานต์ งานเอกราช งานบุญข้าวสาคู เป็นต้น	6	75.0	2	25.0

ส่วนที่ 3 ข้อมูลการจัดกิจกรรมเพื่อชุมชนและสังคม

- การรับรู้ข้อมูลการประชาสัมพันธ์ของโครงการสามารถสรุปได้ดังตารางที่ 3.3.3-1 โดยพบว่าผู้ตอบแบบสอบถามส่วนมากเคยรับรู้ข้อมูลการประชาสัมพันธ์ของโครงการ (ร้อยละ 50.0) นอกจากนี้ ผู้ตอบแบบสอบถามส่วนมากทราบข้อมูลการประชาสัมพันธ์จากหน่วยงานราชการ และแหล่งอื่นๆ ในสัดส่วนที่เท่ากัน (ร้อยละ 40.0) และทราบจากเสียงตามสาย/หอกระจายข่าวในชุมชน (ร้อยละ 20.0)

ตารางที่ 3.3.3-1

ความคิดเห็นของกลุ่มหน่วยงานด้านสาธารณสุขกับการรับรู้ข้อมูลประชาสัมพันธ์ของโครงการ

การดำเนินการ (n=8)	เคยทราบ		ไม่เคยทราบ	
	จำนวน	ร้อยละ	จำนวน	ร้อยละ
1. การแจ้งข่าวสารให้ทราบล่วงหน้า กรณีการซ่อมบำรุงหรือการซ่อมบำรุงใหญ่ของโรงงาน	4	50.0	4	50.0
2. การซ่อมแซมอุปกรณ์ของกลุ่มบริษัทฯ	4	50.0	4	50.0
3. แจ้งให้ทราบเกี่ยวกับช่องทางและวิธีการแจ้งเหตุหรือเรื่องร้องเรียนต่อกลุ่มบริษัทฯ	4	50.0	4	50.0
4. แจ้งให้ทราบเกี่ยวกับนโยบายด้านความปลอดภัยและสิ่งแวดล้อมของกลุ่มบริษัทฯ	4	50.0	4	50.0
5. ข้อมูลการประชาสัมพันธ์โครงการหรือกิจกรรมเพื่อสังคมของกลุ่มบริษัทฯ	4	50.0	4	50.0

- สำหรับการรับรู้รับทราบการดำเนินการกิจกรรมเพื่อชุมชนและสังคมพบว่า ผู้ตอบแบบสอบถามส่วนใหญ่รับรู้รับทราบการดำเนินการกิจกรรมในด้านการศึกษาและพัฒนาเยาวชน ด้านคุณภาพชีวิต ด้านสิ่งแวดล้อม ด้านเศรษฐกิจ ด้านการสื่อสารสร้างความเข้าใจ และด้านการสร้างความสัมพันธ์ และสนับสนุนกิจกรรมชุมชนซึ่งสามารถสรุปได้ดังตารางที่ 3.3.3-2

- การจัดกิจกรรมหรือการเข้าร่วมกิจกรรมของโครงการผู้ตอบแบบสอบถามระบุว่าทุก 6 เดือนเมื่อมีเทศกาลและ/หรือโอกาสพิเศษ ไม่แน่ใจ และเมื่อมีหนังสือเชิญเข้าร่วมกิจกรรม หรือไม่เคยเข้าร่วมกิจกรรม ในสัดส่วนที่เท่ากัน (ร้อยละ 25.0)

- สำหรับการรับรู้และความพึงพอใจเกี่ยวกับการดำเนินการกิจกรรมเพื่อชุมชนและสังคมของโครงการในด้านการศึกษา ด้านสุขภาพ สุขอนามัยและกีฬา ด้านความเป็นอยู่ที่ดี ด้านสิ่งแวดล้อม ด้านเศรษฐกิจ และด้านการสื่อสารและสร้างความสัมพันธ์กับชุมชน พบว่าผู้ตอบแบบสอบถามส่วนใหญ่ทราบเกี่ยวกับการดำเนินการกิจกรรมดังกล่าวภายในชุมชน และมีความพึงพอใจในระดับมากที่สุด ซึ่งสามารถสรุปได้ดังตารางที่ 3.3.3-3

ตารางที่ 3.3.3-3

ความคิดเห็นของกลุ่มหน่วยงานด้านสาธารณสุข
เกี่ยวกับการจัดกิจกรรมเพื่อชุมชนและสังคมในด้านต่างๆของโครงการภายในพื้นที่ศึกษา

กิจกรรมของโครงการ (n=8)	การรับรู้ (จำนวนตัวอย่าง/ร้อยละ)		ค่าเฉลี่ย (\bar{X})	ค่าเบี่ยงเบน มาตรฐาน (S.D.)	ระดับความ พึงพอใจ
	ทราบ	ไม่ทราบ			
1. ด้านการศึกษา	5 (62.5)	3 (37.5)	5.00	0.000	มากที่สุด
2. ด้านสุขภาพ สุขอนามัยและกีฬา	4 (50.0)	4 (50.0)	5.00	0.000	มากที่สุด
3. ด้านความเป็นอยู่ที่ดี	4 (50.0)	4 (50.0)	5.00	0.000	มากที่สุด
4. ด้านสิ่งแวดล้อม	4 (50.0)	4 (50.0)	5.00	0.000	มากที่สุด
5. ด้านเศรษฐกิจ	4 (50.0)	4 (50.0)	5.00	0.000	มากที่สุด
6. ด้านการสื่อสารและสร้างความสัมพันธ์ กับชุมชน	4 (50.0)	4 (50.0)	5.00	0.000	มากที่สุด

หมายเหตุ: ^{1/}เกณฑ์การแบ่งระดับความพึงพอใจเฉลี่ยรายข้อเป็น 5 ระดับ ดังนี้ $4.50 < \bar{X} \leq 5.00$ คะแนน หมายถึง ระดับมากที่สุด, $3.50 < \bar{X} \leq 4.50$ คะแนน หมายถึง ระดับมาก, $2.50 < \bar{X} \leq 3.50$ คะแนน หมายถึง ระดับปานกลาง, $1.50 < \bar{X} \leq 2.50$ คะแนน หมายถึง ระดับน้อย, $1.00 \leq \bar{X} \leq 1.50$ คะแนน หมายถึง ระดับน้อยที่สุด

- ผู้ตอบแบบสอบถามส่วนมากระบุว่าต้องการให้กลุ่มบริษัทฯ จัดกิจกรรมในด้านการสนับสนุนและส่งเสริมสุขภาพและอนามัย (ร้อยละ 50.0) และด้านการส่งเสริมเศรษฐกิจและรายได้ และการสร้างความสัมพันธ์และสนับสนุนกิจกรรมชุมชน ในสัดส่วนที่เท่ากัน (ร้อยละ 25.0)

- ความคิดเห็นโดยสรุปต่อกลุ่มบริษัทฯ เกี่ยวกับดัชนีความพึงพอใจของชุมชน พบว่าผู้ตอบแบบสอบถามส่วนใหญ่มีความพึงพอใจมากที่สุดต่อการเป็นองค์กรที่ให้คุณค่าและประโยชน์ต่อสังคม ความพึงพอใจต่อภาพลักษณ์องค์กรโดยรวม ความพึงพอใจต่อการดำเนินงานกิจกรรมมวลชนสัมพันธ์ของกลุ่มบริษัทฯ ความพึงพอใจต่อการปฏิบัติตามมาตรการและระบบการดูแลความปลอดภัยของกลุ่มบริษัทฯ และความพึงพอใจต่อการดำเนินงานของกลุ่มฯ รายละเอียดสามารถสรุปได้ดังตารางที่ 3.3.3-4

ตารางที่ 3.3.3-4

ความคิดเห็นของกลุ่มหน่วยงานด้านสาธารณสุข
เกี่ยวกับดัชนีความพึงพอใจของชุมชนโดยสรุปต่อกลุ่มบริษัทฯ

การดำเนินการ (n=8)	ความพึง พอใจ (ร้อยละ)	ค่าเฉลี่ย (\bar{X})	ค่าเบี่ยงเบน มาตรฐาน (S.D.)	ระดับ ความพึง พอใจ ^{1/}
1. เป็นองค์กรที่ให้คุณค่าและประโยชน์ต่อสังคม	88.89	4.44	0.527	มาก
2. ความพึงพอใจต่อภาพลักษณ์องค์กรโดยรวม	86.67	4.33	0.707	มาก
3. ความพึงพอใจต่อการดำเนินงานกิจกรรมมวลชนสัมพันธ์ ของกลุ่มบริษัทฯ	86.67	4.33	0.707	มาก
4. ความพึงพอใจต่อการปฏิบัติตามมาตรการและระบบการ ดูแลความปลอดภัยของกลุ่มบริษัทฯ	90.00	4.50	0.535	มาก
5. ความพึงพอใจต่อการดำเนินงานของกลุ่มบริษัทฯ	90.00	4.50	0.535	มาก

หมายเหตุ: ^{1/}เกณฑ์การแบ่งระดับความพึงพอใจเฉลี่ยรายข้อเป็น 5 ระดับ ดังนี้ $4.50 < \bar{X} \leq 5.00$ คะแนน หมายถึง ระดับมากที่สุด, $3.50 < \bar{X} \leq 4.50$ คะแนน หมายถึง ระดับมาก, $2.50 < \bar{X} \leq 3.50$ คะแนน หมายถึง ระดับปานกลาง, $1.50 < \bar{X} \leq 2.50$ คะแนน หมายถึง ระดับน้อย, $1.00 \leq \bar{X} \leq 1.50$ คะแนน หมายถึง ระดับน้อยที่สุด

3.3.4 หน่วยงานด้านความปลอดภัย

ส่วนที่ 1 ข้อมูลทั่วไปของผู้ตอบแบบสอบถาม

- รายละเอียดข้อมูลส่วนตัวแทนหน่วยงานฯ ที่ทำการตอบแบบสอบถามอ้างอิงตารางที่ 2.2.3-1 โดยส่วนมากผู้ตอบแบบสอบถามจะมีอายุอยู่ในช่วง 41-50 ปี (ร้อยละ 42.8) และมีอายุอยู่ในช่วง 31-40 ปี และ 51-60 ปี ในสัดส่วนที่เท่ากัน (ร้อยละ 28.6) ส่วนการศึกษาส่วนใหญ่อยู่ในระดับปริญญาตรี (ร้อยละ 57.1) รองลงมาจะดับสูงกว่าระดับปริญญาตรี (ร้อยละ 28.6) และต่ำกว่าระดับปริญญาตรี (ร้อยละ 14.3)

ส่วนที่ 2 ข้อมูลการรับรู้และความคิดเห็นที่มีต่อโครงการ

- เมื่อสอบถามเกี่ยวกับการรับรู้และความคิดเห็นที่มีต่อโครงการพบว่าผู้ตอบแบบสอบถามส่วนใหญ่ระบุว่ารู้จักโครงการ (ร้อยละ 71.4) และในรอบปีที่ผ่านมามีผู้ตอบแบบสอบถามทั้งหมดไม่เคยได้รับผลกระทบจากการดำเนินงานของโครงการ โดยเมื่อสอบถามเกี่ยวกับความเชื่อมั่นต่อความรับผิดชอบด้านสิ่งแวดล้อมของโครงการ พบว่ามีความเชื่อมั่นในระดับมาก ($\bar{X}=4.29$, S.D.=0.488) สำหรับความเชื่อมั่นต่อมาตรการและระบบการดูแลความปลอดภัยของโครงการพบว่ามีความเชื่อมั่นในระดับมาก ($\bar{X}=4.29$, S.D.=0.488)

ตารางที่ 3.3.4-2 (ต่อ)

การดำเนินการ (n=7)	ทราบ		ไม่ทราบ	
	จำนวน	ร้อยละ	จำนวน	ร้อยละ
ด้านคุณภาพชีวิต				
4. โครงการ Wellness Center	1	14.3	6	85.7
5. โครงการส่งเสริมสุขภาพผู้สูงอายุ	7	0.0	0	0.0
6. โครงการส่งเสริมความรู้ด้านสุขภาพ ความปลอดภัยให้แก่ผู้สูงอายุ	7	0.0	0	0.0
7. โครงการอบรมให้ความรู้ด้านความปลอดภัยและอาชีวอนามัย	7	0.0	0	0.0
8. โครงการให้ความรู้ด้านสุขภาพกลุ่มโรค NCD	1	14.3	6	85.7
ด้านสิ่งแวดล้อม				
9. กิจกรรมทำความสะอาดชายหาด	7	0.0	0	0.0
10. โครงการ Community waste model	4	57.1	3	42.9
11. โครงการ Think Cycle Bank	3	42.9	4	57.1
12. โครงการฟื้นฟูป่า เขาห้วยเขาด	7	0.0	0	0.0
13. โครงการ Plogging เก็บขยะชุมชน	6	85.7	1	14.3
ด้านเศรษฐกิจ				
14. ตลาดวันสุข PTT Auto One	4	57.1	3	42.9
15. โครงการ GC marketplace onsite	3	42.9	4	57.1
16. โครงการพัฒนาอาชีพประมง	7	0.0	0	0.0
ด้านการสื่อสารสร้างความเข้าใจ				
17. ประชุมและทำงานประสานงานให้คำปรึกษา ด้านสิ่งแวดล้อมกลุ่ม GC	3	42.9	4	57.1
18. การสื่อสารกับชุมชนกรณีซ่อมบำรุงและซ่อมแผนฉุกเฉิน	7	0.0	0	0.0
ด้านการสร้างความสัมพันธ์ และสนับสนุนกิจกรรมชุมชน				
19. ลงพื้นที่พบปะ/เยี่ยมชุมชน	7	0.0	0	0.0
20. ร่วมงานต่างๆ ของชุมชนและกิจกรรมประเพณี เช่น งานบุญ งานบวช งานแต่งงาน งานทำบุญ งานสงกรานต์ งานลอยกระทง งานบุญข้าวหลาม เป็นต้น	7	0.0	0	0.0

- การจัดกิจกรรมหรือการเข้าร่วมกิจกรรมของโครงการผู้ตอบแบบสอบถามส่วนใหญ่ระบุว่าเมื่อมีเทศกาลและ/หรือโอกาสพิเศษ (ร้อยละ 85.7) และทุก 6 เดือน (ร้อยละ 14.3)

- สำหรับการรับรู้และความพึงพอใจเกี่ยวกับการดำเนินกิจกรรมเพื่อชุมชนและสังคมของโครงการในด้านการศึกษา ด้านสุขภาพ สุขอนามัยและกีฬา ด้านความเป็นอยู่ที่ดี ด้านสิ่งแวดล้อม ด้านเศรษฐกิจ และด้านการสื่อสารและสร้างความสัมพันธ์กับชุมชน พบว่าผู้ตอบแบบสอบถามส่วนใหญ่ทราบเกี่ยวกับการดำเนินกิจกรรมดังกล่าวภายในชุมชน และมีความพึงพอใจอยู่ในระดับมาก ซึ่งสามารถสรุปได้ดังตารางที่ 3.3.4-3

ส่วนที่ 3 ข้อมูลการจัดการกิจกรรมเพื่อชุมชนและสังคม

- การรับรู้ข้อมูลการประชาสัมพันธ์ของโครงการสามารถสรุปได้ดังตารางที่ 3.3.4-1 โดยพบว่าผู้ตอบแบบสอบถามทั้งหมดเคยรับรู้ข้อมูลการประชาสัมพันธ์ของโครงการ นอกจากนี้ ผู้ตอบแบบสอบถามส่วนมากทราบข้อมูลการประชาสัมพันธ์จากเจ้าหน้าที่ของบริษัทฯ และเสียงตามสาย/หอกระจายข่าวในชุมชน ในสัดส่วนที่เท่ากัน (ร้อยละ 33.4) และทราบจากผู้นำชุมชน/กรรมการชุมชน หน่วยงานราชการ หนังสือพิมพ์ โทรทัศน์ วิทยุ และแหล่งอื่นๆ ในสัดส่วนที่เท่ากัน (ร้อยละ 8.3)

ตารางที่ 3.3.4-1

ความคิดเห็นของกลุ่มหน่วยงานด้านความปลอดภัยกับการรับรู้ข้อมูลประชาสัมพันธ์ของโครงการ

การดำเนินการ (n=7)	เคยทราบ		ไม่เคยทราบ	
	จำนวน	ร้อยละ	จำนวน	ร้อยละ
1. การแจ้งข่าวสารให้ทราบล่วงหน้า กรณีการซ่อมบำรุงหรือการซ่อม บำรุงใหญ่ของโรงงาน	7	100.0	0	0.0
2. การชี้แจงแผนฉุกเฉินของกลุ่มบริษัทฯ	7	100.0	0	0.0
3. แจ้งให้ทราบเกี่ยวกับช่องทางและวิธีการแจ้งเหตุหรือแจ้งร้องเรียนต่อ กลุ่มบริษัทฯ	7	100.0	0	0.0
4. แจ้งให้ทราบเกี่ยวกับนโยบายด้านความปลอดภัยและสิ่งแวดล้อมของ กลุ่มบริษัทฯ	7	100.0	0	0.0
5. ข้อมูลการประชาสัมพันธ์โครงการหรือกิจกรรมเพื่อสังคมของกลุ่มบริษัทฯ	7	100.0	0	0.0

- สำหรับการรับรู้รับทราบการดำเนินการกิจกรรมเพื่อชุมชนและสังคมพบว่า ผู้ตอบแบบสอบถามส่วนมากรับรู้รับทราบการดำเนินกิจกรรมในด้านการศึกษาและพัฒนาเยาวชน ด้านคุณภาพชีวิต ด้านสิ่งแวดล้อม ด้านเศรษฐกิจ ด้านการสื่อสารสร้างความเข้าใจ และด้านการสร้างความสัมพันธ์ และสนับสนุนกิจกรรมชุมชน ซึ่งสามารถสรุปได้ดังตารางที่ 3.3.4-2

ตารางที่ 3.3.4-2

ความคิดเห็นของกลุ่มหน่วยงานด้านความปลอดภัย

เกี่ยวกับการรับรู้รับทราบการดำเนินการกิจกรรมเพื่อชุมชนและสังคมของกลุ่มบริษัทฯ

การดำเนินการ (n=7)	ทราบ		ไม่ทราบ	
	จำนวน	ร้อยละ	จำนวน	ร้อยละ
โครงการของกลุ่มบริษัท พีทีที โกลบอล เคมิคอล				
ด้านการศึกษาและพัฒนาเยาวชน				
1. โครงการแนะแนวสายสามัญและวิชาชีพ	4	57.1	3	42.9
2. กิจกรรมวันเด็ก ร่วมกับโรงเรียนและชุมชน	7	0.0	0	0.0
3. โครงการศูนย์เรียนรู้เศรษฐกิจพอเพียง	7	0.0	0	0.0

- ผู้ตอบแบบสอบถามส่วนมากระบุว่าต้องการให้กลุ่มบริษัทฯ จัดกิจกรรมในด้านการพัฒนาคุณภาพชีวิต และการสนับสนุนและส่งเสริมสุขภาพและอนามัย ในสัดส่วนที่เท่ากัน (ร้อยละ 18.8) รองลงมาด้านการพัฒนาการศึกษาและเยาวชน การส่งเสริมและอนุรักษ์ฟื้นฟูสิ่งแวดล้อม และการส่งเสริมเศรษฐกิจและรายได้ ในสัดส่วนที่เท่ากัน (ร้อยละ 12.5) และการอนุรักษ์รักษวัฒนธรรมประเพณี การส่งเสริมและดูแลด้านความปลอดภัย การส่งเสริมด้านกีฬา และการสร้างความสัมพันธ์และสนับสนุนกิจกรรมชุมชน ในสัดส่วนที่เท่ากัน (ร้อยละ 6.3)

- ความคิดเห็นโดยสรุปต่อกลุ่มบริษัทฯ เกี่ยวกับดัชนีความพึงพอใจของชุมชน พบว่าผู้ตอบแบบสอบถามส่วนใหญ่มีความพึงพอใจมากต่อการเป็นองค์กรที่ให้คุณค่าและประโยชน์ต่อสังคม ความพึงพอใจต่อภาพลักษณ์องค์กรโดยรวม ความพึงพอใจต่อการดำเนินงานกิจกรรมมวลชนสัมพันธ์ของกลุ่มบริษัทฯ ความพึงพอใจต่อการปฏิบัติตามมาตรการและระบบการดูแลความปลอดภัยของกลุ่มบริษัทฯ และความพึงพอใจต่อการดำเนินงานของกลุ่มฯ รายละเอียดสามารถสรุปได้ดังตารางที่ 3.3.4-4

ตารางที่ 3.3.4-3

ความคิดเห็นของกลุ่มหน่วยงานด้านความปลอดภัย

เกี่ยวกับการจัดกิจกรรมเพื่อชุมชนและสังคมในด้านต่างๆของโครงการภายในพื้นที่ศึกษา

กิจกรรมของโครงการ (n=7)	การรับรู้ (จำนวนตัวอย่าง/ร้อยละ)		ค่าเฉลี่ย (\bar{X})	ค่าเบี่ยงเบน มาตรฐาน (S.D.)	ระดับความ พึงพอใจ ^{1/}
	ทราบ	ไม่ทราบ			
1. ด้านการศึกษา	5 (71.4)	2 (28.6)	4.80	0.447	มากที่สุด
2. ด้านสุขภาพ สุขอนามัยและกีฬา	7 (100.0)	0 (0.0)	4.43	0.535	มาก
3. ด้านความเป็นอยู่ที่ดี	7 (100.0)	0 (0.0)	4.43	0.535	มาก
4. ด้านสิ่งแวดล้อม	7 (100.0)	0 (0.0)	4.43	0.535	มาก
5. ด้านเศรษฐกิจ	6 (85.7)	1 (14.3)	4.50	0.548	มาก
6. ด้านการสื่อสารและสร้างความสัมพันธ์ กับชุมชน	7 (100.0)	0 (0.0)	4.43	0.535	มาก

หมายเหตุ: ^{1/}เกณฑ์การแบ่งระดับความพึงพอใจเฉลี่ยรายข้อเป็น 5 ระดับ ดังนี้ $4.50 < \bar{X} \leq 5.00$ คะแนน หมายถึง ระดับมากที่สุด, $3.50 < \bar{X} \leq 4.50$ คะแนน หมายถึง ระดับมาก, $2.50 < \bar{X} \leq 3.50$ คะแนน หมายถึง ระดับปานกลาง, $1.50 < \bar{X} \leq 2.50$ คะแนน หมายถึง ระดับน้อย, $1.00 \leq \bar{X} \leq 1.50$ คะแนน หมายถึง ระดับน้อยที่สุด

ตารางที่ 3.3.4-4

ความคิดเห็นของกลุ่มหน่วยงานด้านความปลอดภัย

เกี่ยวกับดัชนีความพึงพอใจของชุมชนโดยสรุปต่อกลุ่มบริษัทฯ

การดำเนินการ (n=7)	ความพึง พอใจ (ร้อยละ)	ค่าเฉลี่ย (\bar{X})	ค่าเบี่ยงเบน มาตรฐาน (S.D.)	ระดับ ความพึง พอใจ ^V
1. เป็นองค์กรที่ให้คุณค่าและประโยชน์ต่อสังคม	88.57	4.43	0.787	มาก
2. ความพึงพอใจต่อภาพลักษณ์องค์กรโดยรวม	85.71	4.29	0.488	มาก
3. ความพึงพอใจต่อการดำเนินงานกิจกรรมมวลชนสัมพันธ์ ของกลุ่มบริษัทฯ	85.71	4.29	0.756	มาก
4. ความพึงพอใจต่อการปฏิบัติตามมาตรการและระบบการ ดูแลความปลอดภัยของกลุ่มบริษัทฯ	85.71	4.29	0.756	มาก
5. ความพึงพอใจต่อการดำเนินงานของกลุ่มบริษัทฯ	88.57	4.43	0.787	มาก

หมายเหตุ: ^Vเกณฑ์การแบ่งระดับความพึงพอใจเฉลี่ยข้อเป็น 5 ระดับ ดังนี้ $4.50 < \bar{X} \leq 5.00$ คะแนน หมายถึง ระดับมากที่สุด, $3.50 < \bar{X} \leq 4.50$ คะแนน หมายถึง ระดับมาก, $2.50 < \bar{X} \leq 3.50$ คะแนน หมายถึง ระดับปานกลาง, $1.50 < \bar{X} \leq 2.50$ คะแนน หมายถึง ระดับน้อย, $1.00 \leq \bar{X} \leq 1.50$ คะแนน หมายถึง ระดับน้อยที่สุด

3.3.5 หน่วยงานด้านการประชาสัมพันธ์

ส่วนที่ 1 ข้อมูลทั่วไปของผู้ตอบแบบสอบถาม

- รายละเอียดข้อมูลของตัวแทนหน่วยงาน ที่ทำการตอบแบบสอบถามอ้างอิงตารางที่ 2.2.3-1 โดยผู้ตอบแบบสอบถามจะมีอายุอยู่ในช่วง 31-40 ปี ส่วนการศึกษาอยู่ในระดับต่ำกว่าปริญญาตรี

ส่วนที่ 2 ข้อมูลการรับรู้และความคิดเห็นที่มีต่อโครงการ

- เมื่อสอบถามเกี่ยวกับการรับรู้และความคิดเห็นที่มีต่อโครงการพบว่าผู้ตอบแบบสอบถามระบุว่ารู้จักโครงการ และในรอบปีที่ผ่านมาผู้ตอบแบบสอบถามไม่เคยได้รับผลกระทบจากการดำเนินงานของโครงการ โดยเมื่อสอบถามเกี่ยวกับความเชื่อมั่นต่อความรับผิดชอบด้านสิ่งแวดล้อมของโครงการ พบว่ามีความเชื่อมั่นในระดับมากที่สุด ($\bar{X}=5.00$, S.D.=0.000) สำหรับความเชื่อมั่นต่อมาตรการและระบบการดูแลความปลอดภัยของโครงการพบว่ามีความเชื่อมั่นในระดับมากที่สุด ($\bar{X}=5.00$, S.D.=0.000)

ส่วนที่ 2 ข้อมูลการรับรู้และความคิดเห็นที่มีต่อโครงการ

- เมื่อสอบถามเกี่ยวกับการรับรู้และความคิดเห็นที่มีต่อโครงการพบว่าผู้ตอบแบบสอบถามส่วนใหญ่ระบุว่ารู้จักโครงการ (ร้อยละ 60.0) และในรอบปีที่ผ่านมาผู้ตอบแบบสอบถามทั้งหมดไม่เคยได้รับผลกระทบจากการดำเนินงานของโครงการ โดยเมื่อสอบถามเกี่ยวกับความเชื่อมั่นต่อความรับผิดชอบด้านสิ่งแวดล้อมของโครงการ พบว่ามีความเชื่อมั่นในระดับมาก ($\bar{X}=3.80$, S.D.=0.447) สำหรับความเชื่อมั่นต่อมาตรการและระบบการดูแลความปลอดภัยของโครงการพบว่ามีความเชื่อมั่นในระดับมาก ($\bar{X}=4.00$, S.D.=0.707)

ส่วนที่ 3 ข้อมูลการจัดกิจกรรมเพื่อชุมชนและสังคม

- การรับรู้ข้อมูลการประชาสัมพันธ์ของโครงการสามารถสรุปได้ดังตารางที่ 3.3.6-1 โดยพบว่าผู้ตอบแบบสอบถามส่วนใหญ่เคยรับรู้ข้อมูลการประชาสัมพันธ์ของโครงการ (ร้อยละ 80.0) นอกจากนี้ ผู้ตอบแบบสอบถามส่วนใหญ่ทราบข้อมูลการประชาสัมพันธ์จากเจ้าหน้าที่ของบริษัทฯ (ร้อยละ 80.0) และทราบจากหน่วยงานราชการ (ร้อยละ 20.0)

- สำหรับการรับรู้รับทราบการดำเนินกิจกรรมเพื่อชุมชนและสังคมพบว่า ผู้ตอบแบบสอบถามส่วนใหญ่รับรู้รับทราบการดำเนินกิจกรรมในด้านการศึกษาและพัฒนาเยาวชน ด้านคุณภาพชีวิต ด้านสิ่งแวดล้อม ด้านเศรษฐกิจ ด้านการสื่อสารสร้างความเข้าใจ และด้านการสร้างความสัมพันธ์ และสนับสนุนกิจกรรมชุมชนซึ่งสามารถสรุปได้ดังตารางที่ 3.3.6-2

ตารางที่ 3.3.6-1

ความคิดเห็นของกลุ่มหน่วยงานด้านเกษตรกับกรรับรู้ข้อมูลประชาสัมพันธ์ของโครงการ

การดำเนินการ (n=5)	เคยทราบ		ไม่เคยทราบ	
	จำนวน	ร้อยละ	จำนวน	ร้อยละ
1. การแจ้งข่าวสารให้ทราบล่วงหน้า กรณีการซ่อมบำรุงหรือการซ่อมบำรุงใหญ่ของโรงงาน	4	80.0	1	20.0
2. การชี้แจงแผนฉุกเฉินของกลุ่มบริษัทฯ	4	80.0	1	20.0
3. แจ้งให้ทราบเกี่ยวกับช่องทางและวิธีการแจ้งเหตุหรือเรื่องร้องเรียนต่อกลุ่มบริษัทฯ	4	80.0	1	20.0
4. แจ้งให้ทราบเกี่ยวกับนโยบายด้านความปลอดภัยและสิ่งแวดล้อมของกลุ่มบริษัทฯ	4	80.0	1	20.0
5. ข้อมูลการประชาสัมพันธ์โครงการหรือกิจกรรมเพื่อสังคมของกลุ่มบริษัทฯ	4	80.0	1	20.0

ส่วนที่ 3 ข้อมูลการจัดกิจกรรมเพื่อชุมชนและสังคม

- การรับรู้ข้อมูลการประชาสัมพันธ์ของโครงการพบว่าผู้ตอบแบบสอบถามเคยรับรู้ข้อมูลการประชาสัมพันธ์ของโครงการ นอกจากนี้ผู้ตอบแบบสอบถามทราบข้อมูลการประชาสัมพันธ์จากเจ้าหน้าที่ของบริษัทฯ การประชุมในชุมชน และเสียงตามสาย/หอกระจายข่าวในชุมชน

- สำหรับการรับรู้รับทราบการดำเนินกิจกรรมเพื่อชุมชนและสังคมพบว่า ผู้ตอบแบบสอบถามรับรู้รับทราบการดำเนินกิจกรรมในด้านการศึกษาและพัฒนาเยาวชน ด้านคุณภาพชีวิต ด้านสิ่งแวดล้อม ด้านเศรษฐกิจ ด้านการสื่อสารสร้างความเข้าใจ และด้านการสร้างความสัมพันธ์ และสนับสนุนกิจกรรมชุมชน

- การจัดกิจกรรมหรือการเข้าร่วมกิจกรรมของโครงการผู้ตอบแบบสอบถามระบุว่าทุก 2-3 เดือน

- สำหรับการรับรู้และความพึงพอใจเกี่ยวกับการดำเนินกิจกรรมเพื่อชุมชนและสังคมของโครงการในด้านการศึกษา ด้านสุขภาพ สุขอนามัยและกีฬา ด้านความเป็นอยู่ที่ดี ด้านสิ่งแวดล้อม ด้านเศรษฐกิจ และด้านการสื่อสารและสร้างความสัมพันธ์กับชุมชน พบว่าผู้ตอบแบบสอบถามทราบเกี่ยวกับการดำเนินกิจกรรมดังกล่าวภายในชุมชน และมีความพึงพอใจอยู่ในระดับมากที่สุด

- ผู้ตอบแบบสอบถามระบุว่าต้องการให้กลุ่มบริษัทฯ จัดกิจกรรมในด้านการพัฒนาคุณภาพชีวิต การพัฒนการศึกษาและเยาวชน การส่งเสริมและอนุรักษ์ฟื้นฟูสิ่งแวดล้อม การส่งเสริมและดูแลด้านความปลอดภัย การส่งเสริมด้านกีฬา และการสนับสนุนและส่งเสริมสุขภาพและอนามัย

- ความคิดเห็นโดยสรุปต่อกลุ่มบริษัทฯ เกี่ยวกับดัชนีความพึงพอใจของชุมชน พบว่าผู้ตอบแบบสอบถามส่วนใหญ่มีความพึงพอใจมากที่สุดต่อการเป็นองค์กรที่ให้คุณค่าและประโยชน์ต่อสังคม ความพึงพอใจต่อภาพลักษณ์องค์กรโดยรวม ความพึงพอใจต่อการดำเนินงานกิจกรรมมวลชนสัมพันธ์ของชุมชน ความพึงพอใจต่อการปฏิบัติตามมาตรการและระบบการดูแลความปลอดภัยของกลุ่มบริษัทฯ และความพึงพอใจต่อการดำเนินงานของกลุ่มฯ

3.3.6 หน่วยงานด้านเกษตร

ส่วนที่ 1 ข้อมูลทั่วไปของผู้ตอบแบบสอบถาม

- รายละเอียดข้อมูลของตัวแทนหน่วยงาน ที่ทำการตอบแบบสอบถามอ้างอิงตารางที่ 2.2.3-1 โดยส่วนมากผู้ตอบแบบสอบถามจะมีอายุอยู่ในช่วง 20-30 ปี และช่วง 41-50 ปี (ร้อยละ 40.0) และมีอายุอยู่ในช่วงอายุ 31-40 ปี (ร้อยละ 20.0) ส่วนการศึกษาส่วนใหญ่อยู่ในระดับสูงกว่าปริญญาตรี (ร้อยละ 80.0) และระดับปริญญาตรี (ร้อยละ 20.0)

ตารางที่ 3.3.6-2

ความคิดเห็นของกลุ่มหน่วยงานด้านเกษตร

เกี่ยวกับการรับรู้รับทราบการดำเนินกิจกรรมเพื่อชุมชนและสังคมของกลุ่มบริษัทฯ

การดำเนินการ (n=5)	ทราบ		ไม่ทราบ	
	จำนวน	ร้อยละ	จำนวน	ร้อยละ
โครงการของกลุ่มบริษัท พีทีที โกลบอล เคมิคอล				
ด้านการศึกษาและพัฒนาเยาวชน				
1. โครงการแนะแนวสายสามัญและวิชาชีพ	4	80.0	1	20.0
2. กิจกรรมวันเด็ก ร่วมกับโรงเรียนและชุมชน	4	80.0	1	20.0
3. โครงการศูนย์เรียนรู้เศรษฐกิจพอเพียง	3	60.0	2	40.0
ด้านคุณภาพชีวิต				
4. โครงการ Wellness Center	2	40.0	3	60.0
5. โครงการส่งเสริมสุขภาพผู้สูงอายุ	3	60.0	2	40.0
6. โครงการส่งเสริมความรู้ด้านสุขภาพ ความปลอดภัยให้แก่ผู้สูงอายุ	3	60.0	2	40.0
7. โครงการอบรมให้ความรู้ด้านความปลอดภัยและอาชีวอนามัย	2	40.0	3	60.0
8. โครงการให้ความรู้ด้านสุขภาพกลุ่มโรค NCD	1	20.0	4	80.0
ด้านสิ่งแวดล้อม				
9. กิจกรรมทำความสะอาดชายหาด	4	80.0	1	20.0
10. โครงการ Community waste model	1	20.0	4	80.0
11. โครงการ Think Cycle Bank	1	20.0	4	80.0
12. โครงการฟื้นฟูป่าเขาหัวมเหศวร	3	60.0	2	40.0
13. โครงการ Plogging เก็บขยะชุมชน	3	60.0	2	40.0
ด้านเศรษฐกิจ				
14. ตลาดวันสุข PIT Auto One	1	20.0	4	80.0
15. โครงการ GC marketplace onsite	1	20.0	4	80.0
16. โครงการพัฒนาอาชีพประมง	3	60.0	2	40.0
ด้านการสื่อสารสร้างความเข้าใจ				
17. ประชุมและทำงานประสานงานให้คำปรึกษา ด้านสิ่งแวดล้อมกลุ่ม GC	3	60.0	2	40.0
18. การสื่อสารกับชุมชนกรณีซ่อมบำรุงและซ่อมแผนฉุกเฉิน	3	60.0	2	40.0
ด้านการสร้างความสัมพันธ์ และสนับสนุนกิจกรรมชุมชน				
19. ลงพื้นที่พบปะ/เยี่ยมชุมชน	3	60.0	2	40.0
20. ร่วมงานต่างๆ ของชุมชนและกิจกรรมประเพณี เช่น งานบุญ งานบวช งานแต่งงาน งานศพ งานสงกรานต์ งานลอยกระทง งานบุญข้าวสาก เป็นต้น	3	60.0	2	40.0

- การจัดกิจกรรมหรือการเข้าร่วมกิจกรรมของโครงการผู้ตอบแบบสอบถามส่วนมากระบุว่าทุก 6 เดือน และไม่แน่ใจ ในสัดส่วนที่เท่ากัน (ร้อยละ 40.0) และเมื่อมีเทศกาลและ/หรือโอกาสพิเศษ (ร้อยละ 20.0)

- สำหรับการรับรู้และความพึงพอใจเกี่ยวกับการดำเนินกิจกรรมเพื่อชุมชนและสังคมของโครงการในด้านการศึกษา ด้านสุขภาพ สุขอนามัยและกีฬา ด้านความเป็นอยู่ที่ดี ด้านสิ่งแวดล้อม ด้านเศรษฐกิจ และด้านการสื่อสารและสร้างความสัมพันธ์กับชุมชน พบว่าผู้ตอบแบบสอบถามส่วนใหญ่ทราบเกี่ยวกับการดำเนินกิจกรรมดังกล่าวภายในชุมชน และมีความพึงพอใจอยู่ในระดับมากที่สุด ซึ่งสามารถสรุปได้ดังตารางที่ 3.3.6-3

- ผู้ตอบแบบสอบถามส่วนมากระบุว่าต้องการให้กลุ่มบริษัทฯ จัดกิจกรรมในด้านการส่งเสริมและอนุรักษ์ฟื้นฟูสิ่งแวดล้อม และการส่งเสริมและดูแลด้านความปลอดภัย ในสัดส่วนที่เท่ากัน (ร้อยละ 28.6) และด้านการพัฒนาคุณภาพชีวิต การสนับสนุนและส่งเสริมสุขภาพและอนามัย และการสร้างความสัมพันธ์และสนับสนุนกิจกรรมชุมชน ในสัดส่วนที่เท่ากัน (ร้อยละ 14.3)

- ความคิดเห็นโดยสรุปต่อกลุ่มบริษัทฯ เกี่ยวกับดัชนีความพึงพอใจของชุมชน พบว่าผู้ตอบแบบสอบถามส่วนใหญ่มีความพึงพอใจมากต่อการเป็นองค์กรที่ให้คุณค่าและประโยชน์ต่อสังคม ความพึงพอใจต่อภาพลักษณ์องค์กรโดยรวม ความพึงพอใจต่อการดำเนินงานกิจกรรมมวลชนสัมพันธ์ของกลุ่มบริษัทฯ ความพึงพอใจต่อการปฏิบัติตามมาตรการและระบบการดูแลความปลอดภัยของกลุ่มบริษัทฯ และความพึงพอใจต่อการดำเนินงานของกลุ่มฯ รายละเอียดสามารถสรุปได้ดังตารางที่ 3.3.6-4

ตารางที่ 3.3.6-3

ความคิดเห็นของกลุ่มหน่วยงานด้านเกษตร

เกี่ยวกับการจัดกิจกรรมเพื่อชุมชนและสังคมในด้านต่างๆของโครงการภายในพื้นที่ศึกษา

กิจกรรมของโครงการ (n=5)	การรับรู้ (จำนวนตัวอย่าง/ร้อยละ)		ค่าเฉลี่ย (\bar{X})	ค่าเบี่ยงเบน มาตรฐาน (S.D.)	ระดับความ พึงพอใจ ^{1/}
	ทราบ	ไม่ทราบ			
1. ด้านการศึกษา	4 (80.0)	1 (20.0)	4.50	0.577	มาก
2. ด้านสุขภาพ สุขอนามัยและกีฬา	4 (80.0)	1 (20.0)	4.50	0.577	มาก
3. ด้านความเป็นอยู่ที่ดี	3 (60.0)	2 (40.0)	5.00	0.000	มากที่สุด
4. ด้านสิ่งแวดล้อม	4 (80.0)	1 (20.0)	4.75	0.500	มากที่สุด
5. ด้านเศรษฐกิจ	3 (60.0)	2 (40.0)	5.00	0.000	มากที่สุด
6. ด้านการสื่อสารและสร้างความสัมพันธ์ กับชุมชน	3 (60.0)	2 (40.0)	5.00	0.000	มากที่สุด

หมายเหตุ: ^{1/}เกณฑ์การแบ่งระดับความพึงพอใจเฉลี่ยรายข้อเป็น 5 ระดับ ดังนี้ $4.50 < \bar{X} \leq 5.00$ คะแนน หมายถึง ระดับมากที่สุด, $3.50 < \bar{X} \leq 4.50$ คะแนน หมายถึง ระดับมาก, $2.50 < \bar{X} \leq 3.50$ คะแนน หมายถึง ระดับปานกลาง, $1.50 < \bar{X} \leq 2.50$ คะแนน หมายถึง ระดับน้อย, $1.00 \leq \bar{X} \leq 1.50$ คะแนน หมายถึง ระดับน้อยที่สุด

ส่วนที่ 3 ข้อมูลการจัดกิจกรรมเพื่อชุมชนและสังคม

- การรับรู้ข้อมูลการประชาสัมพันธ์ของโครงการสามารถสรุปได้ดังตารางที่ 3.3.7-1 โดยพบว่าผู้ตอบแบบสอบถามส่วนใหญ่เคยรับรู้ข้อมูลการประชาสัมพันธ์ของโครงการ (ร้อยละ 88.9-100.0) นอกจากนี้ผู้ตอบแบบสอบถามส่วนมากทราบข้อมูลการประชาสัมพันธ์จากเจ้าหน้าที่ของบริษัทฯ (ร้อยละ 30.8) รองลงมาทราบจากหน่วยงานราชการ (ร้อยละ 23.0) และทราบจากหนังสือพิมพ์ โทรทัศน์ วิทยุ และการประชุมในชุมชน ในสัดส่วนที่เท่ากัน (ร้อยละ 15.4)

- สำหรับการรับรู้รับทราบการดำเนินกิจกรรมเพื่อชุมชนและสังคมพบว่า ผู้ตอบแบบสอบถามส่วนใหญ่รับรู้รับทราบการดำเนินกิจกรรมในด้านการศึกษาและพัฒนาเยาวชน ด้านคุณภาพชีวิต ด้านสิ่งแวดล้อม ด้านเศรษฐกิจ ด้านการสื่อสารสร้างความเข้าใจ และด้านการสร้างความสัมพันธ์ และสนับสนุนกิจกรรมชุมชนซึ่งสามารถสรุปได้ดังตารางที่ 3.3.7-2

ตารางที่ 3.3.7-1

ความคิดเห็นของกลุ่มหน่วยงานด้านสาธารณสุขกับการรับรู้ข้อมูลประชาสัมพันธ์ของโครงการ

การดำเนินการ (n=9)	เคยทราบ		ไม่เคยทราบ	
	จำนวน	ร้อยละ	จำนวน	ร้อยละ
1. การแจ้งข่าวสารให้ทราบล่วงหน้า กรณีการซ่อมบำรุงหรือการซ่อมบำรุงใหญ่ของโรงงาน	8	88.9	1	11.1
2. การซ่อมแซมอุปกรณ์ของกลุ่มบริษัทฯ	8	88.9	1	11.1
3. แจ้งให้ทราบเกี่ยวกับช่องทางและวิธีการแจ้งเหตุหรือเรื่องร้องเรียนต่อกลุ่มบริษัทฯ	8	88.9	1	11.1
4. แจ้งให้ทราบเกี่ยวกับนโยบายด้านความปลอดภัยและสิ่งแวดล้อมของกลุ่มบริษัทฯ	8	88.9	1	11.1
5. ข้อมูลการประชาสัมพันธ์โครงการหรือกิจกรรมเพื่อสังคมของกลุ่มบริษัทฯ	9	100.0	0	0.0

ตารางที่ 3.3.6-4

ความคิดเห็นของกลุ่มหน่วยงานด้านเกษตรเกี่ยวกับดัชนีความพึงพอใจของชุมชนโดยสรุปต่อกลุ่มบริษัทฯ

การดำเนินการ (n=5)	ความพึง พอใจ (ร้อยละ)	ค่าเฉลี่ย (\bar{X})	ค่าเบี่ยงเบน มาตรฐาน (S.D.)	ระดับ ความพึง พอใจ ^{1/}
1. เป็นองค์กรที่ให้คุณค่าและประโยชน์ต่อสังคม	84.00	4.20	0.447	มาก
2. ความพึงพอใจต่อภาพลักษณ์องค์กรโดยรวม	84.00	4.20	0.447	มาก
3. ความพึงพอใจต่อการดำเนินงานกิจกรรมมวลชนสัมพันธ์ ของกลุ่มบริษัทฯ	88.00	4.40	0.548	มาก
4. ความพึงพอใจต่อการปฏิบัติตามมาตรการและระบบการ ดูแลความปลอดภัยของกลุ่มบริษัทฯ	88.00	4.40	0.548	มาก
5. ความพึงพอใจต่อการดำเนินงานของกลุ่มบริษัทฯ	88.00	4.40	0.548	มาก

หมายเหตุ: ^{1/}เกณฑ์การแบ่งระดับความพึงพอใจเฉลี่ยรายข้อเป็น 5 ระดับ ดังนี้ $4.50 < \bar{X} \leq 5.00$ คะแนน หมายถึง ระดับมากที่สุด, $3.50 < \bar{X} \leq 4.50$ คะแนน หมายถึง ระดับมาก, $2.50 < \bar{X} \leq 3.50$ คะแนน หมายถึง ระดับปานกลาง, $1.50 < \bar{X} \leq 2.50$ คะแนน หมายถึง ระดับน้อย, $1.00 \leq \bar{X} \leq 1.50$ คะแนน หมายถึง ระดับน้อยที่สุด

3.3.7 หน่วยงานด้านสาธารณสุข

ส่วนที่ 1 ข้อมูลทั่วไปของผู้ตอบแบบสอบถาม

- รายละเอียดข้อมูลของตัวแทนหน่วยงานฯ ที่ทำการตอบแบบสอบถามอ้างอิงตารางที่ 2.2.3-1 โดยส่วนใหญ่ผู้ตอบแบบสอบถามจะมีอายุอยู่ในช่วง 41-50 ปี (ร้อยละ 66.7) รองลงมามีอายุในช่วง 31-40 ปี (ร้อยละ 22.2) และมีอายุอยู่ในช่วง 51-60 ปี (ร้อยละ 11.1) ส่วนการศึกษาทั้งหมดอยู่ในระดับปริญญาตรี

ส่วนที่ 2 ข้อมูลการรับรู้และความคิดเห็นที่มีต่อโครงการ

- เมื่อสอบถามเกี่ยวกับการรับรู้และความคิดเห็นที่มีต่อโครงการพบว่าผู้ตอบแบบสอบถามส่วนใหญ่ระบุว่ารู้จักโครงการ (ร้อยละ 77.8) และในรอบปีที่ผ่านมามีผู้ตอบแบบสอบถามทั้งหมดไม่เคยได้รับผลกระทบจากการดำเนินงานของโครงการ โดยเมื่อสอบถามเกี่ยวกับความเชื่อมั่นต่อความรับผิดชอบด้านสิ่งแวดล้อมของโครงการ พบว่ามีความเชื่อมั่นในระดับมาก (\bar{X} =3.56, S.D.=0.726) สำหรับความเชื่อมั่นต่อมาตรการและระบบการดูแลความปลอดภัยของโครงการพบว่ามีความเชื่อมั่นในระดับมาก (\bar{X} =3.78, S.D.=0.667)

ตารางที่ 3.3.7-2

ความคิดเห็นของกลุ่มหน่วยงานด้านสาธารณสุข

เกี่ยวกับการรับรู้รับทราบการดำเนินกิจกรรมเพื่อชุมชนและสังคมของกลุ่มบริษัทฯ

การดำเนินการ (n=9)	ทราบ		ไม่ทราบ	
	จำนวน	ร้อยละ	จำนวน	ร้อยละ
โครงการของกลุ่มบริษัท พีทีที โกลบอล เคมิคอล				
ด้านการศึกษาและพัฒนาเยาวชน				
1. โครงการแนะแนวสายสามัญและวิชาชีพ	6	66.7	3	33.3
2. กิจกรรมวันเด็ก ร่วมกับโรงเรียนและชุมชน	9	100.0	0	0.0
3. โครงการศูนย์เรียนรู้เศรษฐกิจพอเพียง	8	88.9	1	11.1
ด้านคุณภาพชีวิต				
4. โครงการ Wellness Center	5	55.6	4	44.4
5. โครงการส่งเสริมสุขภาพผู้สูงอายุ	7	77.8	2	22.2
6. โครงการส่งเสริมความรู้ด้านสุขภาพ ความปลอดภัยให้แก่ผู้สูงอายุ	7	77.8	2	22.2
7. โครงการอบรมให้ความรู้ด้านความปลอดภัยและอาชีวอนามัย	7	77.8	2	22.2
8. โครงการให้ความรู้ด้านสุขภาพกลุ่มโรค NCD	6	66.7	3	33.3
ด้านสิ่งแวดล้อม				
9. กิจกรรมทำความสะอาดชายหาด	9	100.0	0	0.0
10. โครงการ Community waste model	5	55.6	4	44.4
11. โครงการ Think Cycle Bank	5	55.6	4	44.4
12. โครงการฟื้นฟูป่า เขียวผืนหาด	9	100.0	0	0.0
13. โครงการ Plogging เก็บขยะชุมชน	9	100.0	0	0.0
ด้านเศรษฐกิจ				
14. ตลาดวันสุข PIT Auto One	5	55.6	4	44.4
15. โครงการ GC marketplace onsite	5	55.6	4	44.4
16. โครงการพัฒนาอาชีพประมง	8	88.9	1	11.1
ด้านการสื่อสารสร้างความเข้าใจ				
17. ประชุมคณะทำงานประสานงานให้คำปรึกษา ด้านสิ่งแวดล้อมกลุ่ม GC	8	88.9	1	11.1
18. การสื่อสารกับชุมชนมีข้อมูลบำรุงและซ่อมแซมฉุกเฉิน	7	77.8	2	22.2
ด้านการสร้างความสัมพันธ์ และสนับสนุนกิจกรรมชุมชน				
19. ลงพื้นที่พบปะ/เยี่ยมชุมชน	9	100.0	0	0.0
20. ร่วมงานต่างๆ ของชุมชนและกิจกรรมประเพณี เช่น งานทำบุญ งานขบวนงานแต่งงาน งานศพ งานสงกรานต์ งานลอยกระทง งานบุญข้าวหลาม เป็นต้น	8	88.9	1	11.1

- การจัดกิจกรรมหรือการเข้าร่วมกิจกรรมของโครงการผู้ตอบแบบสอบถามส่วนใหญ่ระบุว่าทุก 6 เดือน (ร้อยละ 55.6) รองลงมาไม่แน่ใจ (22.2) และทุกปี และเมื่อมีเทศกาลและ/หรือโอกาสพิเศษ ในสัดส่วนที่เท่ากัน (ร้อยละ 11.1)

- สำหรับการรับรู้และความพึงพอใจเกี่ยวกับการดำเนินกิจกรรมเพื่อชุมชนและสังคมของโครงการในด้านการศึกษา ด้านสุขภาพ สุขอนามัยและกีฬา ด้านความเป็นอยู่ที่ดี ด้านสิ่งแวดล้อม ด้านเศรษฐกิจ และด้านการสื่อสารและสร้างความสัมพันธ์กับชุมชน พบว่าผู้ตอบแบบสอบถามส่วนใหญ่ทราบเกี่ยวกับการดำเนินกิจกรรมดังกล่าวภายในชุมชน และมีความพึงพอใจในระดับมาก ซึ่งสามารถสรุปได้ดังตารางที่ 3.3.7-3

- ผู้ตอบแบบสอบถามส่วนมากระบุว่าต้องการให้กลุ่มบริษัทฯ จัดกิจกรรมในด้านการสร้างความสัมพันธ์และสนับสนุนกิจกรรมชุมชน (ร้อยละ 27.3) และด้านการส่งเสริมและดูแลด้านความปลอดภัย และการสนับสนุนและส่งเสริมสุขภาพและอนามัย ในสัดส่วนที่เท่ากัน (ร้อยละ 18.2) และการพัฒนาคุณภาพชีวิต การพัฒนาการศึกษาและเยาวชน การส่งเสริมและอนุรักษ์ในสิ่งแวดล้อม และการส่งเสริมเศรษฐกิจและรายได้ ในสัดส่วนที่เท่ากัน (ร้อยละ 9.1)

- ความคิดเห็นโดยสรุปต่อกลุ่มบริษัทฯ เกี่ยวกับดัชนีความพึงพอใจของชุมชน พบว่าผู้ตอบแบบสอบถามส่วนใหญ่มีความพึงพอใจมากต่อการเป็นองค์กรที่ให้คุณค่าและประโยชน์ต่อสังคม ความพึงพอใจต่อภาพลักษณ์องค์กรโดยรวม ความพึงพอใจต่อการดำเนินงานกิจกรรมมวลชนสัมพันธ์ของ กลุ่มบริษัทฯ ความพึงพอใจต่อการปฏิบัติตามมาตรการและระบบการดูแลความปลอดภัยของกลุ่มบริษัทฯ และความพึงพอใจต่อการดำเนินงานของกลุ่มฯ รายละเอียดสามารถสรุปได้ดังตารางที่ 3.3.7-4

ตารางที่ 3.3.7-3

ความคิดเห็นของกลุ่มหน่วยงานด้านสาธารณูปโภค

เกี่ยวกับการจัดกิจกรรมเพื่อชุมชนและสังคมในด้านต่างๆของโครงการภายในพื้นที่ศึกษา

กิจกรรมของโครงการ (n=9)	การรับรู้ (จำนวนตัวอย่าง/ร้อยละ)		ค่าเฉลี่ย (\bar{X})	ค่าเบี่ยงเบน มาตรฐาน (S.D.)	ระดับความ พึงพอใจ ^V
	ทราบ	ไม่ทราบ			
1. ด้านการศึกษา	9 (100.0)	0 (0.0)	4.33	0.707	มาก
2. ด้านสุขภาพ สุขอนามัยและกีฬา	9 (100.0)	0 (0.0)	4.11	0.782	มาก
3. ด้านความเป็นอยู่ที่ดี	8 (88.9)	1 (11.1)	4.13	0.835	มาก
4. ด้านสิ่งแวดล้อม	8 (88.9)	1 (11.1)	4.25	0.707	มาก
5. ด้านเศรษฐกิจ	8 (88.9)	1 (11.1)	4.50	0.535	มาก
6. ด้านการสื่อสารและสร้างความสัมพันธ์ กับชุมชน	8 (88.9)	1 (11.1)	4.50	0.535	มาก

หมายเหตุ: ^Vเกณฑ์การแบ่งระดับความพึงพอใจเฉลี่ยรายข้อเป็น 5 ระดับ ดังนี้ 4.50 < \bar{X} ≤ 5.00 คะแนน หมายถึง ระดับมากที่สุด, 3.50 < \bar{X} ≤ 4.50 คะแนน หมายถึง ระดับมาก, 2.50 < \bar{X} ≤ 3.50 คะแนน หมายถึง ระดับปานกลาง, 1.50 < \bar{X} ≤ 2.50 คะแนน หมายถึง ระดับน้อย, 1.00 ≤ \bar{X} ≤ 1.50 คะแนน หมายถึง ระดับน้อยที่สุด

3.4 ผลการสำรวจความคิดเห็นของกลุ่มพื้นที่อันนโหว

ได้ทำการสำรวจความคิดเห็นได้ทำการเก็บตัวอย่างจากตัวแทนกลุ่มพื้นที่อันนโหวจำนวน 58 แห่ง โดยกำหนดตัวแทนกลุ่มพื้นที่อันนโหวแต่ละ 3 ตัวอย่าง จำนวนตัวอย่างโดยรวม 174 ตัวอย่าง ตารางรายละเอียดผลการสำรวจความคิดเห็นของกลุ่มพื้นที่อันนโหว อ้างอิงถึงภาคผนวกที่ 2 สามารถสรุปได้ดังนี้

ส่วนที่ 1 ข้อมูลทั่วไปของผู้ตอบแบบสอบถาม

- รายละเอียดข้อมูลของตัวแทนกลุ่มพื้นที่อันนโหวที่ทำการตอบแบบสอบถามอ้างอิงตารางที่ 2.2.4-1 โดยส่วนมากผู้ตอบแบบสอบถามจะมีอายุอยู่ในช่วง 41-50 ปี (ร้อยละ 42.0) รองลงมามีอายุอยู่ในช่วง 31-40 ปี (ร้อยละ 28.7) และช่วง 51-60 ปี (ร้อยละ 15.5) ส่วนการศึกษาส่วนใหญ่อยู่ในระดับปริญญาตรี (ร้อยละ 62.1) รองลงมาระดับต่ำปริญญาตรี (ร้อยละ 26.4) และระดับสูงกว่าปริญญาตรี (ร้อยละ 11.5)

ส่วนที่ 2 ข้อมูลการรับรู้และความคิดเห็นที่มีต่อโครงการ

- เมื่อสอบถามเกี่ยวกับการรับรู้และความคิดเห็นที่มีต่อโครงการพบว่าผู้ตอบแบบสอบถามส่วนใหญ่ระบุว่ารู้จักโครงการ (ร้อยละ 53.4) และในรอบปีที่ผ่านมาผู้ตอบแบบสอบถามทั้งหมดไม่เคยได้รับผลกระทบจากการดำเนินงานของโครงการ โดยเมื่อสอบถามเกี่ยวกับความเชื่อมั่นต่อความรับผิดชอบด้านสิ่งแวดล้อมของโครงการ พบว่ามีความเชื่อมั่นในระดับมาก (\bar{X} =3.94,S.D.=0.669) สำหรับความเชื่อมั่นต่อมาตรการและระบบการดูแลความปลอดภัยของโครงการพบว่ามีความเชื่อมั่นในระดับมาก (\bar{X} =4.02,S.D.=0.741)

ส่วนที่ 3 ข้อมูลการจัดกิจกรรมเพื่อชุมชนและสังคม

- การรับรู้ข้อมูลการประชาสัมพันธ์ของโครงการสามารถสรุปได้ดังตารางที่ 3.4-1 โดยพบว่าผู้ตอบแบบสอบถามส่วนใหญ่เคยรับรู้ข้อมูลการประชาสัมพันธ์ของโครงการ (ร้อยละ 60.3-78.2) นอกจากนี้ผู้ตอบแบบสอบถามส่วนมากทราบข้อมูลการประชาสัมพันธ์จากเจ้าหน้าที่ของบริษัทฯ (ร้อยละ 32.3) รองลงมาทราบจากหน่วยงานราชการ (ร้อยละ 25.5) และทราบจากผู้นำชุมชน/กรรมการชุมชน (ร้อยละ 22.1)

ตารางที่ 3.3.7-4

ความคิดเห็นของกลุ่มหน่วยงานด้านสาธารณูปโภค

เกี่ยวกับดัชนีความพึงพอใจของชุมชนโดยสรุปต่อกลุ่มบริษัทฯ

การดำเนินการ (n=9)	ความพึง พอใจ (ร้อยละ)	ค่าเฉลี่ย (\bar{X})	ค่าเบี่ยงเบน มาตรฐาน (S.D.)	ระดับ ความพึง พอใจ ^V
1. เป็นองค์กรที่ให้คุณค่าและประโยชน์ต่อสังคม	85.00	4.25	0.707	มาก
2. ความพึงพอใจต่อภาพลักษณ์องค์กรโดยรวม	85.00	4.25	0.707	มาก
3. ความพึงพอใจต่อการดำเนินงานกิจกรรมมวลชนสัมพันธ์ ของกลุ่มบริษัทฯ	87.50	4.38	0.744	มาก
4. ความพึงพอใจต่อการปฏิบัติตามมาตรการและระบบการ ดูแลความปลอดภัยของกลุ่มบริษัทฯ	82.22	4.11	0.782	มาก
5. ความพึงพอใจต่อการดำเนินงานของกลุ่มบริษัทฯ	84.44	4.22	0.667	มาก

หมายเหตุ: ^Vเกณฑ์การแบ่งระดับความพึงพอใจเฉลี่ยรายข้อเป็น 5 ระดับ ดังนี้ 4.50 < \bar{X} ≤ 5.00 คะแนน หมายถึง ระดับมากที่สุด, 3.50 < \bar{X} ≤ 4.50 คะแนน หมายถึง ระดับมาก, 2.50 < \bar{X} ≤ 3.50 คะแนน หมายถึง ระดับปานกลาง, 1.50 < \bar{X} ≤ 2.50 คะแนน หมายถึง ระดับน้อย, 1.00 ≤ \bar{X} ≤ 1.50 คะแนน หมายถึง ระดับน้อยที่สุด

ส่วนที่ 4 ข้อเสนอแนะเพิ่มเติม

➢ ข้อเสนอแนะเพิ่มเติมหรือข้อควรปรับปรุงในการดำเนินกิจกรรมมวลชนสัมพันธ์ของ
กลุ่มบริษัทฯ

- อยากให้เจ้าหน้าที่ CSR ลงพื้นที่ดูแลชุมชนและหน่วยงานหรือเข้ามาพบปะให้บ่อยมากขึ้นอย่างสม่ำเสมอ
- เพิ่มงบประมาณและสนับสนุนกิจกรรม CSR ให้กับชุมชน และอยากให้สนับสนุนการออกพื้นที่ของหน่วยงานในท้องถิ่น

ตารางที่ 3.4-1

ความคิดเห็นของกลุ่มพื้นที่อันนโหวเกี่ยวกับการรับรู้ข้อมูลประชาสัมพันธ์ของโครงการ

การดำเนินการ (n=174)	เคยทราบ		ไม่เคยทราบ	
	จำนวน	ร้อยละ	จำนวน	ร้อยละ
1. การแจ้งข่าวสารให้ทราบล่วงหน้า กรณีการซ่อมบำรุงหรือการซ่อม บำรุงใหญ่ของโรงงาน	117	67.2	57	32.8
2. การชี้แจงแผนฉุกเฉินของกลุ่มบริษัทฯ	122	70.1	52	29.9
3. แจ้งให้ทราบเกี่ยวกับช่องทางและวิธีการแจ้งเหตุหรือแจ้งเรื่องร้องเรียนต่อ กลุ่มบริษัทฯ	105	60.3	69	39.7
4. แจ้งให้ทราบเกี่ยวกับนโยบายด้านความปลอดภัยและสิ่งแวดล้อมของ กลุ่มบริษัทฯ	119	68.4	55	31.6
5. ข้อมูลการประชาสัมพันธ์โครงการหรือกิจกรรมเพื่อสังคมของกลุ่มบริษัทฯ	136	78.2	38	21.8

- สำหรับการรับรู้รับทราบการดำเนินกิจกรรมเพื่อชุมชนและสังคมพบว่า ผู้ตอบแบบสอบถามรับรู้รับทราบการดำเนินกิจกรรมในด้านการศึกษาและพัฒนาเยาวชน ด้านคุณภาพชีวิต ด้านสิ่งแวดล้อม ด้านเศรษฐกิจ ด้านการสื่อสารสร้างความเข้าใจ ด้านการสร้างความสัมพันธ์ และสนับสนุนกิจกรรมชุมชน ซึ่งสามารถสรุปได้ดังตารางที่ 3.4-2

ตารางที่ 3.4-2

ความคิดเห็นของกลุ่มพื้นที่อันนโหว

เกี่ยวกับการรับรู้รับทราบการดำเนินกิจกรรมเพื่อชุมชนและสังคมของกลุ่มบริษัทฯ

การดำเนินการ (n=174)	ทราบ		ไม่ทราบ	
	จำนวน	ร้อยละ	จำนวน	ร้อยละ
โครงการของกลุ่มบริษัท พีทีที โกลบอล เคมิคอล				
ด้านการศึกษาและพัฒนาเยาวชน				
1. โครงการแนะแนวสายสามัญและวิชาชีพ	95	54.6	79	45.4
2. กิจกรรมรณรงค์ ร่วมกับโรงเรียนและชุมชน	140	80.5	34	19.5
3. โครงการศูนย์เรียนรู้เศรษฐกิจพอเพียง	123	70.7	51	29.3
ด้านคุณภาพชีวิต				
4. โครงการ Wellness Center	61	35.1	113	64.9
5. โครงการส่งเสริมสุขภาพผู้สูงอายุ	97	55.7	77	44.3
6. โครงการส่งเสริมความรู้ด้านสุขภาพ ความปลอดภัยให้แก่ผู้สูงอายุ	92	52.9	82	47.1
7. โครงการอบรมให้ความรู้ด้านความปลอดภัยและอาชีวอนามัย	90	51.7	84	48.3
8. โครงการให้ความรู้ด้านสุขภาพกลุ่มโรค NCD	67	38.5	107	61.5

ตารางที่ 3.4-2 (ต่อ)

การดำเนินการ (n=174)	ทราบ		ไม่ทราบ	
	จำนวน	ร้อยละ	จำนวน	ร้อยละ
ด้านสิ่งแวดล้อม				
9. กิจกรรมทำความสะอาดชายหาด	90	51.7	84	48.3
10. โครงการ Community waste model	67	38.5	107	61.5
11. โครงการ Think Cycle Bank	92	52.9	82	47.1
12. โครงการฟื้นฟูป่า เขาดิวนะหาด	61	35.1	113	64.9
13. โครงการ Plogging เก็บขยะชุมชน	140	80.5	34	19.5
ด้านเศรษฐกิจ				
14. ตลาดวันสุข PTT Auto One	71	40.8	103	59.2
15. โครงการ GC marketplace onsite	61	35.1	113	64.9
16. โครงการพัฒนาอาชีพประมง	77	44.3	97	55.7
ด้านการสื่อสารสร้างความเข้าใจ				
17. ประชุมคณะทำงานประสานงานให้คำปรึกษา ด้านสิ่งแวดล้อมกลุ่ม GC	83	47.7	91	52.3
18. การสื่อสารกับชุมชนมีช่องทางและช่องทางฉุกเฉิน	101	58.0	73	42.0
ด้านการสร้างความสัมพันธ์ และสนับสนุนกิจกรรมชุมชน				
19. ลงพื้นที่พบปะ/เยี่ยมชุมชน	95	54.6	79	45.4
20. ร่วมงานต่างๆ ของชุมชนและกิจกรรมประเพณี เช่น งานทำบุญ งานบวช งานแต่งงาน งานพวงมาลัยงานสงกรานต์ งานลอยกระทง งานบุญข้าวหลาม เป็นต้น	136	78.2	38	21.8

- การจัดกิจกรรมหรือการเข้าร่วมกิจกรรมของโครงการผู้ตอบแบบสอบถามส่วนมากระบุว่ามีการจัดกิจกรรมทุกปี และทุก 6 เดือน ในสัดส่วนที่เท่ากัน (ร้อยละ 28.2) รองลงมาเมื่อมีเทศกาลและ/หรือโอกาสพิเศษ (ร้อยละ 15.5) และทุก 2-3 เดือน และไม่มีใจ ในสัดส่วนที่เท่ากัน (ร้อยละ 13.2)

- สำหรับการรับรู้และความพึงพอใจเกี่ยวกับการดำเนินกิจกรรมที่ชุมชนและสังคมของโครงการในด้านการศึกษา ด้านสุขภาพ สุขอนามัย และกีฬา ด้านเศรษฐกิจและความเป็นอยู่ที่ดีด้านความเป็นอยู่ที่ดี ด้านสิ่งแวดล้อม ด้านเศรษฐกิจ และด้านการสื่อสารและสร้างความสัมพันธ์กับชุมชน พบว่าผู้ตอบแบบสอบถามส่วนใหญ่ทราบเกี่ยวกับการดำเนินกิจกรรมดังกล่าวภายในชุมชน และมีความพึงพอใจอยู่ในระดับมาก ซึ่งสามารถสรุปได้ดังตารางที่ 3.4-3

- ผู้ตอบแบบสอบถามส่วนมากระบุว่าต้องการให้กลุ่มบริษัทฯ จัดกิจกรรมในด้านการพัฒนาการศึกษาและเยาวชน (ร้อยละ 26.4) รองลงมาด้านการส่งเสริมเศรษฐกิจและรายได้ (ร้อยละ 11.9) และด้านการสนับสนุนและส่งเสริมสุขภาพและอนามัย (ร้อยละ 9.9)

ตารางที่ 3.4-4

ความคิดเห็นของกลุ่มพื้นที่อ่อนไหว

เกี่ยวกับดัชนีความพึงพอใจของชุมชนโดยสรุปต่อกลุ่มบริษัทฯ

การดำเนินการ (n=174)	ความพึง พอใจ (ร้อยละ)	ค่าเฉลี่ย (X)	ค่าเบี่ยงเบน มาตรฐาน (S.D.)	ระดับ ความพึง พอใจ ^V
1. เป็นองค์กรที่ให้คุณค่าและประโยชน์ต่อสังคม	86.78	4.34	0.741	มาก
2. ความพึงพอใจต่อภาพลักษณ์องค์กรโดยรวม	84.60	4.23	0.716	มาก
3. ความพึงพอใจต่อการดำเนินงานกิจกรรมมวลชนสัมพันธ์ของกลุ่มบริษัทฯ	84.83	4.24	0.818	มาก
4. ความพึงพอใจต่อการปฏิบัติตามมาตรการและระบบการดูแลความปลอดภัยของกลุ่มบริษัทฯ	84.37	4.22	0.782	มาก
5. ความพึงพอใจต่อการดำเนินงานของกลุ่มบริษัทฯ	85.86	4.29	0.760	มาก

หมายเหตุ: ^Vเกณฑ์การแบ่งระดับความพึงพอใจเฉลี่ยรายข้อเป็น 5 ระดับ ดังนี้ $4.50 < \bar{X} \leq 5.00$ คะแนน หมายถึง ระดับมากที่สุด, $3.50 < \bar{X} \leq 4.50$ คะแนน หมายถึง ระดับมาก, $2.50 < \bar{X} \leq 3.50$ คะแนน หมายถึง ระดับปานกลาง, $1.50 < \bar{X} \leq 2.50$ คะแนน หมายถึง ระดับน้อย, $1.00 \leq \bar{X} \leq 1.50$ คะแนน หมายถึง ระดับน้อยที่สุด

ตารางที่ 3.4-3

ความคิดเห็นของกลุ่มพื้นที่อ่อนไหว

เกี่ยวกับการจัดกิจกรรมเพื่อชุมชนและสังคมในด้านต่างๆของโครงการภายในพื้นที่ศึกษา

กิจกรรมของโครงการ (n=174)	การรับรู้ (จำนวนตัวอย่าง/ร้อยละ)		ค่าเฉลี่ย (X)	ค่าเบี่ยงเบน มาตรฐาน (S.D.)	ระดับความ พึงพอใจ ^V
	ทราบ	ไม่ทราบ			
1. ด้านการศึกษา	160 (92.0)	14 (8.0)	4.16	0.717	มาก
2. ด้านสุขภาพ สุขอนามัยและกีฬา	139 (79.9)	35 (20.1)	4.12	0.723	มาก
3. ด้านความเป็นอยู่ที่ดี	131 (75.3)	43 (24.7)	3.98	0.739	มาก
4. ด้านสิ่งแวดล้อม	134 (77.0)	40 (23.0)	4.10	0.612	มาก
5. ด้านเศรษฐกิจ	130 (74.7)	44 (25.3)	4.07	0.695	มาก
6. ด้านการสื่อสารและสร้างความสัมพันธ์กับชุมชน	154 (88.5)	20 (11.5)	4.14	0.677	มาก

หมายเหตุ: ^Vเกณฑ์การแบ่งระดับความพึงพอใจเฉลี่ยรายข้อเป็น 5 ระดับ ดังนี้ $4.50 < \bar{X} \leq 5.00$ คะแนน หมายถึง ระดับมากที่สุด, $3.50 < \bar{X} \leq 4.50$ คะแนน หมายถึง ระดับมาก, $2.50 < \bar{X} \leq 3.50$ คะแนน หมายถึง ระดับปานกลาง, $1.50 < \bar{X} \leq 2.50$ คะแนน หมายถึง ระดับน้อย, $1.00 \leq \bar{X} \leq 1.50$ คะแนน หมายถึง ระดับน้อยที่สุด

- ความคิดเห็นโดยสรุปต่อกลุ่มบริษัทฯ เกี่ยวกับดัชนีความพึงพอใจของชุมชน พบว่าผู้ตอบแบบสอบถามส่วนใหญ่มีความพึงพอใจมากต่อการเป็นองค์กรที่ให้คุณค่าและประโยชน์ต่อสังคม ความพึงพอใจต่อภาพลักษณ์องค์กรโดยรวม ความพึงพอใจต่อการดำเนินงานกิจกรรมมวลชนสัมพันธ์ของกลุ่มบริษัทฯ ความพึงพอใจต่อการปฏิบัติตามมาตรการและระบบการดูแลความปลอดภัยของกลุ่มบริษัทฯ และความพึงพอใจต่อการดำเนินงานของกลุ่มฯ รายละเอียดสามารถสรุปได้ดังตารางที่ 3.4-4

3.5 ผลการสำรวจความคิดเห็นของกลุ่มประมง

ได้ทำการสำรวจความคิดเห็นโดยได้ทำการเก็บตัวอย่างจากตัวแทนกลุ่มประมงจำนวน 15 กลุ่ม โดยกำหนดตัวแทนกลุ่มประมงแห่งละ 3 ตัวอย่าง จำนวนตัวอย่างโดยรวม 45 ตัวอย่าง ตารางรายละเอียดผลการสำรวจความคิดเห็นของกลุ่มประมง อ้างอิงถึงภาคผนวกที่ 2 สามารถสรุปได้ดังนี้

ส่วนที่ 1 ข้อมูลทั่วไปของผู้ตอบแบบสอบถาม

- รายละเอียดข้อมูลของตัวแทนกลุ่มประมง ที่ทำการตอบแบบสอบถามอ้างอิงตารางที่ 2.2-4-1 โดยส่วนใหญ่ผู้ตอบแบบสอบถามจะมีอายุอยู่ในช่วง 51-60 ปี (ร้อยละ 73.3) รองลงมา มีอายุอยู่ในช่วง 41-50 ปี (ร้อยละ 15.6) และช่วง 31-40 ปี (ร้อยละ 11.1) ส่วนการศึกษาส่วนใหญ่อยู่ในระดับประถมศึกษา (ร้อยละ 68.9) รองลงมา ระดับมัธยมศึกษาตอนต้น (ร้อยละ 22.2) และระดับอาชีวศึกษาปวช./ปวส (ร้อยละ 8.9)

ส่วนที่ 2 ข้อมูลการรับรู้และความคิดเห็นที่มีต่อโครงการ

- เมื่อสอบถามเกี่ยวกับการรับรู้และความคิดเห็นที่มีต่อโครงการพบว่าผู้ตอบแบบสอบถามส่วนใหญ่ระบุว่ามีรู้จักโครงการ (ร้อยละ 88.9) และในรอบปีที่ผ่านมาผู้ตอบแบบสอบถามทั้งหมดระบุว่าไม่เคยได้รับผลกระทบจากการดำเนินงานของโครงการ โดยเมื่อสอบถามเกี่ยวกับความเชื่อมั่นต่อความรับผิดชอบด้านสิ่งแวดล้อมของโครงการ พบว่ามีความเชื่อมั่นในระดับมาก ($\bar{X}=4.44, S.D.=0.503$) สำหรับความเชื่อมั่นต่อมาตรการและระบบการดูแลความปลอดภัยของโครงการพบว่ามีความเชื่อมั่นในระดับมาก ($\bar{X}=4.44, S.D.=0.503$)

ส่วนที่ 3 ข้อมูลการจัดกิจกรรมเพื่อชุมชนและสังคม

- การรับรู้ข้อมูลการประชาสัมพันธ์ของโครงการสามารถสรุปได้ดังตารางที่ 3.5-1 โดยพบว่าผู้ตอบแบบสอบถามทั้งหมดเคยรับรู้ข้อมูลการประชาสัมพันธ์ของโครงการ นอกจากนี้ ผู้ตอบแบบสอบถามทั้งหมดทราบข้อมูลการประชาสัมพันธ์จากเจ้าหน้าที่ของบริษัทฯ

ตารางที่ 3.5-1

ความคิดเห็นของกลุ่มประมงเกี่ยวกับการรับรู้ข้อมูลประชาสัมพันธ์ของโครงการ

การดำเนินการ (n=45)	เคยทราบ		ไม่เคยทราบ	
	จำนวน	ร้อยละ	จำนวน	ร้อยละ
1. การแจ้งข่าวสารให้ทราบล่วงหน้า กรณีการซ่อมบำรุงหรือการซ่อมบำรุงใหญ่ของโรงงาน	45	100.0	0	0.0
2. การซ่อมแผนภูมิของลูกบริษัทฯ	45	100.0	0	0.0
3. แจ้งให้ทราบเกี่ยวกับช่องทางและวิธีการแจ้งเหตุหรือเรื่องร้องเรียนต่อลูกบริษัทฯ	45	100.0	0	0.0
4. แจ้งให้ทราบเกี่ยวกับนโยบายด้านความปลอดภัยและสิ่งแวดล้อมของลูกบริษัทฯ	45	100.0	0	0.0
5. ข้อมูลการประชาสัมพันธ์โครงการหรือกิจกรรมเพื่อสังคมของลูกบริษัทฯ	45	100.0	0	0.0

- สำหรับการรับรู้รับทราบการดำเนินกิจกรรมเพื่อชุมชนและสังคมพบว่า ผู้ตอบแบบสอบถามรับรู้รับทราบการดำเนินกิจกรรมในด้านการศึกษาและพัฒนาเยาวชน ด้านคุณภาพชีวิต ด้านสิ่งแวดล้อม ด้านเศรษฐกิจ ด้านการสื่อสารสร้างความเข้าใจ ด้านการสร้างความสัมพันธ์ และสนับสนุนกิจกรรมชุมชน ซึ่งสามารถสรุปได้ดังตารางที่ 3.5-2

ตารางที่ 3.5-2

ความคิดเห็นของกลุ่มประมง

เกี่ยวกับการรับรู้รับทราบการดำเนินกิจกรรมเพื่อชุมชนและสังคมของลูกบริษัทฯ

การดำเนินการ (n=45)	ทราบ		ไม่ทราบ	
	จำนวน	ร้อยละ	จำนวน	ร้อยละ
โครงการของลูกบริษัท พีทีที โกลบอล เคมิคอล				
ด้านการศึกษาและพัฒนาเยาวชน				
1. โครงการแนะแนวสายสามัญและวิชาชีพ	38	84.4	7	15.6
2. กิจกรรมวันเด็ก ร่วมกับโรงเรียนและชุมชน	45	100.0	0	0.0
3. โครงการศูนย์เรียนรู้เศรษฐกิจพอเพียง	45	100.0	0	0.0
ด้านคุณภาพชีวิต				
4. โครงการ Wellness Center	35	77.8	10	22.2
5. โครงการส่งเสริมสุขภาพผู้สูงอายุ	40	88.9	5	11.1
6. โครงการส่งเสริมความรู้ด้านสุขภาพ ความปลอดภัยให้แก่ผู้สูงอายุ	40	88.9	5	11.1
7. โครงการอบรมให้ความรู้ด้านความปลอดภัยและอาชีวอนามัย	45	100.0	0	0.0
8. โครงการให้ความรู้ด้านสุขภาพกลุ่มโรค NCD	29	64.4	16	35.6

ตารางที่ 3.5-3

ความคิดเห็นของกลุ่มประมง

เกี่ยวกับการจัดกิจกรรมเพื่อชุมชนและสังคมในด้านต่างๆของโครงการภายในพื้นที่ศึกษา

กิจกรรมของโครงการ (n=45)	การรับรู้ (จำนวนตัวอย่าง/ร้อยละ)		ค่าเฉลี่ย (\bar{X})	ค่าเบี่ยงเบน มาตรฐาน (S.D.)	ระดับความ พึงพอใจ ^V
	ทราบ	ไม่ทราบ			
1. ด้านการศึกษา	45 (100.0)	0 (0.0)	3.80	0.588	มาก
2. ด้านสุขภาพ สุขอนามัยและกีฬา	45 (100.0)	0 (0.0)	3.78	0.560	มาก
3. ด้านความเป็นอยู่ที่ดี	45 (100.0)	0 (0.0)	3.76	0.570	มาก
4. ด้านสิ่งแวดล้อม	45 (100.0)	0 (0.0)	3.80	0.588	มาก
5. ด้านเศรษฐกิจ	45 (100.0)	0 (0.0)	3.76	0.570	มาก
6. ด้านการสื่อสารและสร้างความสัมพันธ์กับชุมชน	45 (100.0)	0 (0.0)	3.80	0.588	มาก

หมายเหตุ: ^Vเกณฑ์การแบ่งระดับความพึงพอใจเฉลี่ยรายข้อเป็น 5 ระดับ ดังนี้ $4.50 < \bar{X} \leq 5.00$ คะแนน หมายถึง ระดับมากที่สุด, $3.50 < \bar{X} \leq 4.50$ คะแนน หมายถึง ระดับมาก, $2.50 < \bar{X} \leq 3.50$ คะแนน หมายถึง ระดับปานกลาง, $1.50 < \bar{X} \leq 2.50$ คะแนน หมายถึง ระดับน้อย, $1.00 \leq \bar{X} \leq 1.50$ คะแนน หมายถึง ระดับน้อยที่สุด

- ความคิดเห็นโดยสรุปต่อกลุ่มบริษัทฯ เกี่ยวกับดัชนีความพึงพอใจของชุมชน พบว่าผู้ตอบแบบสอบถามส่วนใหญ่มีความพึงพอใจมากที่สุดต่อการเป็นองค์กรที่ให้คุณค่าและประโยชน์ต่อสังคม ความพึงพอใจต่อภาพลักษณ์องค์กรโดยรวม ความพึงพอใจต่อการดำเนินงานกิจกรรมมวลชนสัมพันธ์ของกลุ่มบริษัทฯ ความพึงพอใจต่อการปฏิบัติตามมาตรการและระบบการดูแลความปลอดภัยของกลุ่มบริษัทฯ และความพึงพอใจต่อการดำเนินงานของกลุ่มฯ รายละเอียดสามารถสรุปได้ดังตารางที่ 3.5-4

ตารางที่ 3.5-2 (ต่อ)

การดำเนินการ (n=45)	ทราบ		ไม่ทราบ	
	จำนวน	ร้อยละ	จำนวน	ร้อยละ
ด้านสิ่งแวดล้อม				
9. กิจกรรมทำความสะอาดชายหาด	45	100.0	0	0.0
10. โครงการ Community waste model	45	100.0	0	0.0
11. โครงการ Think Cycle Bank	45	100.0	0	0.0
12. โครงการฟื้นฟูป่า เขาหัวมะหาด	45	100.0	0	0.0
13. โครงการ Plogging เก็บขยะชุมชน	45	100.0	0	0.0
ด้านเศรษฐกิจ				
14. ตลาดวันสุข PTT Auto One	36	80.0	9	20.0
15. โครงการ GC marketplace onsite	29	64.4	16	35.6
16. โครงการพัฒนาอาชีพประมง	45	100.0	0	0.0
ด้านการสื่อสารสร้างความเข้าใจ				
17. ประชุมคณะทำงานประสานงานให้คำปรึกษา ด้านสิ่งแวดล้อมกลุ่ม GC	45	100.0	0	0.0
18. การสื่อสารกับชุมชนกรณีซ่อมบำรุงและซ่อมแผนภูมิ	45	100.0	0	0.0
ด้านการสร้างความสัมพันธ์ และสนับสนุนกิจกรรมชุมชน				
19. ลงพื้นที่พบปะ/เยี่ยมชุมชน	45	100.0	0	0.0
20. ร่วมงานต่างๆ ของชุมชนและกิจกรรมประเพณี เช่น งานทำบุญ งานบวช งานแต่งงาน งานศพ งานสงกรานต์ งานลอยกระทง งานบุญข้าวหลาม เป็นต้น	45	100.0	0	0.0

- การจัดกิจกรรมหรือการเข้าร่วมกิจกรรมของโครงการผู้ตอบแบบสอบถามส่วนใหญ่ระบุว่าเมื่อมีเทศกาลและ/หรือโอกาสพิเศษ (ร้อยละ 86.7) และไม่แน่ใจ (ร้อยละ 13.3)

- สำหรับการรับรู้และความพึงพอใจเกี่ยวกับการดำเนินกิจกรรมเพื่อชุมชนและสังคมของโครงการในด้านการศึกษา ด้านสุขภาพ สุขอนามัย และกีฬา ด้านเศรษฐกิจและความเป็นอยู่ที่ดีด้านความเป็นอยู่ที่ดี ด้านสิ่งแวดล้อม ด้านเศรษฐกิจ และด้านการสื่อสารและสร้างความสัมพันธ์กับชุมชน พบว่าผู้ตอบแบบสอบถามทั้งหมดทราบเกี่ยวกับการดำเนินกิจกรรมดังกล่าวภายในชุมชน และมีความพึงพอใจอยู่ในระดับมาก ซึ่งสามารถสรุปได้ดังตารางที่ 3.5-3

- ผู้ตอบแบบสอบถามส่วนมากระบุว่าต้องการให้กลุ่มบริษัทฯ จัดกิจกรรมในด้านการสร้างความสัมพันธ์และสนับสนุนกิจกรรมชุมชน (ร้อยละ 46.7) รองลงมาด้านการส่งเสริมและอนุรักษ์ฟื้นฟูสิ่งแวดล้อม (ร้อยละ 28.9) และด้านการส่งเสริมเศรษฐกิจและรายได้ (ร้อยละ 24.4)

ตารางที่ 3.5-4

ความคิดเห็นของกลุ่มประมง

เกี่ยวกับดัชนีความพึงพอใจของชุมชนโดยสรุปต่อกลุ่มบริษัทฯ

การดำเนินการ (n=45)	ความพึง พอใจ (ร้อยละ)	ค่าเฉลี่ย (\bar{X})	ค่าเบี่ยงเบน มาตรฐาน (S.D.)	ระดับ ความพึง พอใจ ^V
1. เป็นองค์กรที่ให้คุณค่าและประโยชน์ต่อสังคม	72.44	3.62	0.860	มาก
2. ความพึงพอใจต่อภาพลักษณ์องค์กรโดยรวม	72.44	3.62	0.860	มาก
3. ความพึงพอใจต่อการดำเนินงานกิจกรรมมวลชนสัมพันธ์ของกลุ่มบริษัทฯ	72.44	3.62	0.860	มาก
4. ความพึงพอใจต่อการปฏิบัติตามมาตรการและระบบการดูแลความปลอดภัยของกลุ่มบริษัทฯ	72.44	3.62	0.860	มาก
5. ความพึงพอใจต่อการดำเนินงานของกลุ่มบริษัทฯ	72.44	3.62	0.860	มาก

หมายเหตุ: ^Vเกณฑ์การแบ่งระดับความพึงพอใจเฉลี่ยรายข้อเป็น 5 ระดับ ดังนี้ $4.50 < \bar{X} \leq 5.00$ คะแนน หมายถึง ระดับมากที่สุด, $3.50 < \bar{X} \leq 4.50$ คะแนน หมายถึง ระดับมาก, $2.50 < \bar{X} \leq 3.50$ คะแนน หมายถึง ระดับปานกลาง, $1.50 < \bar{X} \leq 2.50$ คะแนน หมายถึง ระดับน้อย, $1.00 \leq \bar{X} \leq 1.50$ คะแนน หมายถึง ระดับน้อยที่สุด

3.6 ผลการสำรวจความคิดเห็นของกลุ่มสถานประกอบการข้างเคียง

ได้ทำการสำรวจความคิดเห็นโดยได้ทำการเก็บตัวอย่างจากตัวแทนสถานประกอบการข้างเคียงต่างๆ จำนวน 3 บริษัท โดยกำหนดตัวแทนบริษัทละ 3 ตัวอย่าง จำนวนตัวอย่างโดยรวม 9 ตัวอย่าง สามารถสรุปได้ดังนี้

ส่วนที่ 1 ข้อมูลทั่วไปของผู้ตอบแบบสอบถาม

- รายละเอียดข้อมูลของตัวแทนสถานประกอบการที่ทำการตอบแบบสอบถามอ้างถึงตารางที่ 2.2.6-1 โดยผู้ตอบแบบสอบถามส่วนมากมีอายุอยู่ในช่วง 31-40 ปี โดยส่วนใหญ่มีระดับการศึกษาระดับปริญญาตรีและมากกว่าปริญญาตรีในสัดส่วนที่เท่ากัน

ส่วนที่ 2 ข้อมูลการรับรู้และความคิดเห็นที่มีต่อโครงการ

- เมื่อสอบถามเกี่ยวกับการรับรู้และความคิดเห็นที่มีต่อโครงการพบว่าผู้ตอบแบบสอบถามทั้งหมดระบุว่ารู้จักโครงการ และในรอบปีที่ผ่านมาผู้ตอบแบบสอบถามทั้งหมดไม่เคยได้รับผลกระทบจากการดำเนินงานของโครงการ โดยเมื่อสอบถามเกี่ยวกับความเชื่อมั่นต่อความรับผิดชอบต่อสิ่งแวดล้อมของโครงการพบว่าทั้งหมดมีความเชื่อมั่นในระดับมาก สำหรับความเชื่อมั่นต่อมาตรการและระบบการดูแลความปลอดภัยของโครงการพบว่าทั้งหมดมีความเชื่อมั่นในระดับมาก

[illegible]บริษัท พีทีที โกลบอล เคมิคอล จำกัด (มหาชน) สาขา 5[illegible]

ส่วนที่ 3 ข้อมูลการจัดกิจกรรมเพื่อชุมชนและสังคม

- การรับรู้ข้อมูลการประชาสัมพันธ์ของโครงการ พบว่าผู้ตอบแบบสอบถามเคยรับรู้ข้อมูลการประชาสัมพันธ์ของโครงการในแต่ละด้าน นอกจากนั้นผู้ตอบแบบสอบถามส่วนใหญ่ทราบข้อมูลการประชาสัมพันธ์จากเจ้าหน้าที่ GC และการประชุมในชุมชนและทาง LINE
- สำหรับการรับรู้รับทราบการดำเนินกิจกรรมเพื่อชุมชนและสังคมในด้านการศึกษาและพัฒนาวัยชน ด้านคุณภาพชีวิต ด้านสิ่งแวดล้อม ด้านเศรษฐกิจ ด้านการสื่อสารสร้างความเข้าใจ และด้านการสร้างความสัมพันธ์ และสนับสนุนกิจกรรมชุมชน พบว่าผู้ตอบแบบสอบถามเคยรับรู้รับทราบการดำเนินกิจกรรมดังกล่าว และสนใจเรียนรู้รายละเอียดเข้าร่วมกิจกรรมเมื่อมีโอกาสและ/หรือโอกาสพิเศษ
- สำหรับการเข้าร่วมกิจกรรมเพื่อชุมชนและสังคมของโครงการในด้านสิ่งแวดล้อมด้านการศึกษา ด้านสุขภาพ สุขอนามัยและกีฬา ด้านความเป็นอยู่ที่ดี ด้านสิ่งแวดล้อม และด้านการสื่อสารและสร้างความสัมพันธ์กับชุมชน พบว่าผู้ตอบแบบสอบถามเคยเข้าร่วมกิจกรรมดังกล่าว และมีความพึงพอใจในระดับมาก
- ความคิดเห็นโดยสรุปต่อกลุ่มบริษัท ทีทีที โกลบอล เคมิคอล ในด้านความพึงพอใจ พบว่าผู้ตอบแบบสอบถามส่วนใหญ่มีความพึงพอใจมากที่สุดต่อการเป็นองค์กรที่ให้คุณค่าและประโยชน์ต่อสังคม ทั้งนี้ผู้ตอบแบบสอบถามมีความพึงพอใจมากที่สุดต่อความพึงพอใจต่อภาพลักษณ์องค์กรโดยรวม และความพึงพอใจต่อการดำเนินงานกิจกรรมมวลชนสัมพันธ์ของกลุ่มบริษัท ทีทีที โกลบอล เคมิคอล ความพึงพอใจต่อการปฏิบัติตามบรรณการและระบบการดูแลและปกป้องสิทธิของกลุ่มบริษัท ทีทีที โกลบอล เคมิคอล และความพึงพอใจต่อการดำเนินงานของกลุ่มบริษัท ทีทีที โกลบอล เคมิคอล

บทที่ 4

เปรียบเทียบผลการสำรวจความคิดเห็น

มาตรการฯ ของในการปัจจุบันนี้ได้กำหนดให้มีการสำรวจความคิดเห็นของประชาชนและผู้มีส่วนได้เสีย ปีละ 1 ครั้ง สำหรับพื้นที่ศึกษาครอบคลุมพื้นที่เทศบาลเมืองมปากาตา (อำเภอเมืองระยอง) เทศบาลตำบลปากน้ำ (อำเภอนิคมพัฒนา) เทศบาลตำบลบาง (อำเภอเมืองระยอง) องค์การบริหารส่วนตำบลนิคมพัฒนา (อำเภอนิคมพัฒนา) และเทศบาลตำบลบาง (อำเภอนิคมพัฒนา) จังหวัดระยอง ปีที่ 2567 โครงการได้มอบหมายให้หน่วยงานกลาง คือ บริษัท เอ็นวี เวิร์ก เป็นผู้ศึกษาและสำรวจความคิดเห็นของประชาชนตัวแทนครัวเรือน ผู้จำชุมชน กลุ่มหน่วยงานที่เกี่ยวข้อง กลุ่มพื้นที่อันโหวและกลุ่มประมง และสถานประกอบการข้างเคียงรอบพื้นที่โครงการ ทั้งนี้สำหรับการเปรียบเทียบผลการสำรวจความคิดเห็นตามมาตรการฯ ในปี 2563-2567 ของประชาชนตัวแทนครัวเรือน ผู้จำชุมชน กลุ่มหน่วยงานที่เกี่ยวข้อง กลุ่มพื้นที่อันโหวและกลุ่มประมง และสถานประกอบการข้างเคียงรอบพื้นที่โครงการ สามารถสรุปได้ดังตารางที่ 4-1 ถึง 4-5 มีรายละเอียดดังนี้

รายงานการสำรวจความคิดเห็นแบบ โครงการโรงเรียนเพื่อเด็ก หน่วยงานที่ 2		บริษัท พีทีที โกลบอล เคมิคอล จำกัด (มหาชน) สาขา 5	
ตารางที่ 4-1 (ต่อ)			
ผลการสำรวจความคิดเห็นตาม รายงานผลการปฏิบัติงาน ภาคการฯ ปี 2563	ผลการสำรวจความคิดเห็นตาม รายงานผลการปฏิบัติงาน ภาคการฯ ปี 2564	ผลการสำรวจความคิดเห็นตาม รายงานผลการปฏิบัติงาน ภาคการฯ ปี 2565	ผลการสำรวจความคิดเห็นตาม รายงานผลการปฏิบัติงาน ภาคการฯ ปี 2566
			(2) กลุ่มตัวแทนครัวเรือนที่มีระยะห่าง จากโครงการ 3-5 กิโลเมตร จำนวน 172 ตัวอย่าง
			(2) กลุ่มตัวแทนครัวเรือนที่มีระยะห่าง จากโครงการ 3-5 กิโลเมตร จำนวน 170 ตัวอย่าง
1.3 วิธีการสุ่มตัวอย่าง			
- การสุ่มตัวอย่างซึ่งจะใช้วิธีการสุ่มแบบ บังเอิญ (Accident Selection) เป็นการ เลือกกลุ่มตัวอย่างโดยบังเอิญพบหรือไม่ เฉพาะเจาะจง แต่กลุ่มตัวอย่างมี ลักษณะเบื้องต้นบางประการที่ สอดคล้องกับลักษณะของกลุ่มตัวอย่าง ที่กำหนดไว้ เช่น เป็นประชาชนที่อยู่ใน หมู่บ้าน/ชุมชนในพื้นที่ศึกษา เป็นต้น	-	- การสุ่มตัวอย่างซึ่งจะใช้วิธีการสุ่มแบบ บังเอิญ (Accident Selection) เป็นการ เลือกกลุ่มตัวอย่างโดยบังเอิญพบหรือไม่ เฉพาะเจาะจง แต่กลุ่มตัวอย่างมี ลักษณะเบื้องต้นบางประการที่ สอดคล้องกับลักษณะของกลุ่มตัวอย่าง ที่กำหนดไว้ เช่น เป็นประชาชนที่อยู่ใน หมู่บ้าน/ชุมชนในพื้นที่ศึกษา เป็นต้น	- การสุ่มตัวอย่างซึ่งจะใช้วิธีการสุ่มแบบ บังเอิญ (Accident Selection) เป็นการ เลือกกลุ่มตัวอย่างโดยบังเอิญพบหรือไม่ เฉพาะเจาะจง แต่กลุ่มตัวอย่างมี ลักษณะเบื้องต้นบางประการที่ สอดคล้องกับลักษณะของกลุ่มตัวอย่าง ที่กำหนดไว้ เช่น เป็นประชาชนที่อยู่ใน หมู่บ้าน/ชุมชนในพื้นที่ศึกษา เป็นต้น
1.4 บริษัทที่ปรึกษาที่ดำเนินการสำรวจความคิดเห็น			
- บริษัท เอนีโอ เวิร์ค จำกัด	-	- บริษัท เอนีโอ เวิร์ค จำกัด	- บริษัท เอนีโอ เวิร์ค จำกัด
2. ผลการสำรวจความคิดเห็น			
2.1 ความคิดเห็นต่อสาธารณูปโภคพื้นฐานในชุมชน			
ครัวเรือนที่อยู่ห่างจากโครงการ 0-3 กิโลเมตร	-	ครัวเรือนที่อยู่ห่างจากโครงการ 0-3 กิโลเมตร	ครัวเรือนที่อยู่ห่างจากโครงการ 0-3 กิโลเมตร
- ผู้ตอบแบบสอบถามส่วนใหญ่มีความ พึงพอใจต่อสาธารณูปโภคพื้นฐานใน ทุกด้าน (ร้อยละ 85.3-100.0)	-	- ผู้ตอบแบบสอบถามส่วนใหญ่มีความ พึงพอใจต่อสาธารณูปโภคพื้นฐานใน ทุกด้าน (ร้อยละ 85.5-100.0)	- ผู้ตอบแบบสอบถามส่วนใหญ่ระบุว่ มีความพึงพอใจต่อสาธารณูปโภค พื้นฐานในทุกด้าน (ร้อยละ 98.8- 100.0)

ตารางที่ 4-1 (ต่อ)				
ผลการสำรวจความคิดเห็นตาม รายงานผลการปฏิบัติงาน มกราคม ปี 2563	ผลการสำรวจความคิดเห็นตาม รายงานผลการปฏิบัติงาน มกราคม ปี 2564	ผลการสำรวจความคิดเห็นตาม รายงานผลการปฏิบัติงาน มกราคม ปี 2565	ผลการสำรวจความคิดเห็นตาม รายงานผลการปฏิบัติงาน มกราคม ปี 2566	ผลการสำรวจความคิดเห็นตาม รายงานผลการปฏิบัติงาน มกราคม ปี 2567
<p>- สำหรับผู้ตอบแบบสอบถามบางส่วนที่ ระบุว่าต้องมีการปรับปรุงสาธารณูปโภค พื้นฐาน ในลำดับต้นๆ ได้แก่</p> <ul style="list-style-type: none">➢ ด้านน้ำประปา (ร้อยละ 14.7)➢ ด้านไฟฟ้าและเส้นทางคมนาคม ในสัดส่วนที่เท่ากัน (ร้อยละ 4.7) <p>สรุปเงื่อนไขที่อยู่ห่างจากโครงการ 3-5 กิโลเมตร</p> <p>- ผู้ตอบแบบสอบถามส่วนใหญ่มีความ พึงพอใจต่อสาธารณูปโภคพื้นฐานใน ทุกด้าน (ร้อยละ 84.6-100.0)</p> <p>- สำหรับผู้ตอบแบบสอบถามบางส่วนที่ ระบุว่าต้องมีการปรับปรุงสาธารณูปโภค พื้นฐาน ในลำดับต้นๆ ได้แก่</p> <ul style="list-style-type: none">➢ ด้านน้ำประปา (ร้อยละ 15.4)➢ ด้านไฟฟ้า (ร้อยละ 5.7)➢ เส้นทางคมนาคม (ร้อยละ 2.2) <p>สรุปเงื่อนไขภาพรวม 5 กิโลเมตร</p> <p>- ผู้ตอบแบบสอบถามส่วนใหญ่มี ความพึงพอใจต่อสาธารณูปโภคพื้นฐาน ในทุกด้าน (ร้อยละ 84.9-100.0)</p>	<p>- สำหรับผู้ตอบแบบสอบถามบางส่วนที่ ระบุว่าต้องมีการปรับปรุงสาธารณูปโภค พื้นฐาน ในลำดับต้นๆ ได้แก่</p> <ul style="list-style-type: none">➢ ด้านน้ำประปา (ร้อยละ 14.5)➢ ด้านไฟฟ้า (ร้อยละ 7.0)➢ เส้นทางคมนาคม (ร้อยละ 1.6) <p>สรุปเงื่อนไขที่อยู่ห่างจากโครงการ 3-5 กิโลเมตร</p> <p>- ผู้ตอบแบบสอบถามส่วนใหญ่มีความ พึงพอใจต่อสาธารณูปโภคพื้นฐานใน ทุกด้าน (ร้อยละ 79.7-100.0)</p> <p>- สำหรับผู้ตอบแบบสอบถามบางส่วนที่ ระบุว่าต้องมีการปรับปรุงสาธารณูปโภค พื้นฐาน ในลำดับต้นๆ ได้แก่</p> <ul style="list-style-type: none">➢ ด้านน้ำประปา (ร้อยละ 20.3)➢ ด้านไฟฟ้า (ร้อยละ 7.0)➢ เส้นทางคมนาคม (ร้อยละ 1.8) <p>สรุปเงื่อนไขภาพรวม 5 กิโลเมตร</p> <p>- ผู้ตอบแบบสอบถามส่วนใหญ่มี ความพึงพอใจต่อสาธารณูปโภคพื้นฐาน ในทุกด้าน (ร้อยละ 82.3-100.0)</p>	<p>- สำหรับผู้ตอบแบบสอบถามบางส่วนที่ ระบุว่าต้องมีการปรับปรุงสาธารณูปโภค พื้นฐาน ในลำดับต้นๆ ได้แก่</p> <ul style="list-style-type: none">➢ ด้านน้ำประปา (ร้อยละ 2.8)➢ ด้านเส้นทางคมนาคม (ร้อยละ 2.4)➢ ด้านการถือครองที่ดินจากของเสีย ต่างโรงเรือน, สถานศึกษา และ ด้านโรงพยาบาล, รพ.สค. ใน สัดส่วนที่เท่ากัน (ร้อยละ 1.6) <p>สรุปเงื่อนไขที่อยู่ห่างจากโครงการ 3-5 กิโลเมตร</p> <p>- ผู้ตอบแบบสอบถามส่วนใหญ่มีความ พึงพอใจต่อสาธารณูปโภคพื้นฐานใน ทุกด้าน (ร้อยละ 88.4-97.1)</p> <p>- สำหรับผู้ตอบแบบสอบถามบางส่วนที่ ระบุว่าต้องมีการปรับปรุงสาธารณูปโภค พื้นฐาน ในลำดับต้นๆ ได้แก่</p> <ul style="list-style-type: none">➢ ด้านเส้นทางคมนาคม (ร้อยละ 11.6)	<p>- สำหรับผู้ตอบแบบสอบถามบางส่วนที่ ระบุว่าต้องมีการปรับปรุงสาธารณูปโภค พื้นฐาน ในลำดับต้นๆ ได้แก่</p> <ul style="list-style-type: none">➢ ด้านน้ำประปา (ร้อยละ 1.2)➢ ด้านเส้นทางคมนาคม และด้าน สภาพแวดล้อมในชุมชน ใน สัดส่วนที่เท่ากัน (ร้อยละ 0.8) <p>สรุปเงื่อนไขที่อยู่ห่างจากโครงการ 3-5 กิโลเมตร</p> <p>- ผู้ตอบแบบสอบถามทั้งหมดมีความ พึงพอใจต่อสาธารณูปโภคพื้นฐานใน ทุกด้าน</p> <p>สรุปเงื่อนไขภาพรวม 5 กิโลเมตร</p> <p>- ผู้ตอบแบบสอบถามส่วนใหญ่จะมีความ พึงพอใจต่อสาธารณูปโภคพื้นฐาน ในทุกด้าน (ร้อยละ 99.3-100.0)</p> <p>- สำหรับผู้ตอบแบบสอบถามบางส่วนที่ ระบุว่าต้องมีการปรับปรุงสาธารณูปโภค พื้นฐาน ในลำดับต้นๆ ได้แก่</p>	

-125--126--123-

-124-

-133--131-

-134-

-132-

[illegible]

ตารางที่ 4-3 (ต่อ)				
ผลการสำรวจความคิดเห็นตาม รายงานผลการปฏิบัติงาน มกราคม ปี 2563	ผลการสำรวจความคิดเห็นตาม รายงานผลการปฏิบัติงาน มกราคม ปี 2564	ผลการสำรวจความคิดเห็นตาม รายงานผลการปฏิบัติงาน มกราคม ปี 2565	ผลการสำรวจความคิดเห็นตาม รายงานผลการปฏิบัติงาน มกราคม ปี 2566	ผลการสำรวจความคิดเห็นตาม รายงานผลการปฏิบัติงาน มกราคม ปี 2567
ผู้บังคับการฯ 5 ก็ิลเดนคร - ความต้องการในการดำเนินการจัด กิจกรรมเพื่อสังคม ในลำดับต้นๆ ได้แก่ > การพัฒนาด้านการศึกษาและเยาวชน (ร้อยละ 44.4) > การพัฒนาคุณภาพชีวิต/การสนับสนุน และส่งเสริมสุขภาพอนามัยใน สัดส่วนที่เท่ากัน (ร้อยละ 10.1)	> การสร้างความสัมพันธ์และสนับสนุน กิจกรรมชุมชน (ร้อยละ 16.7) ผู้บังคับการฯ 5 ก็ิลเดนคร - ความต้องการในการดำเนินการจัด กิจกรรมเพื่อสังคม ในลำดับต้นๆ ได้แก่ > การพัฒนาด้านการศึกษาและเยาวชน (ร้อยละ 30.2) > การพัฒนาคุณภาพชีวิต (ร้อยละ 23.0) > การสร้างความสัมพันธ์และสนับสนุน กิจกรรมชุมชน (ร้อยละ 14.3)	ผู้บังคับการฯ 5 ก็ิลเดนคร - ความต้องการในการดำเนินการจัด กิจกรรมเพื่อสังคม ในลำดับต้นๆ ได้แก่ > การพัฒนาด้านการศึกษาและเยาวชน (ร้อยละ 26.8) > การพัฒนาคุณภาพชีวิต (ร้อยละ 22.8) > การอนุรักษ์วัฒนธรรมประเพณี (ร้อยละ 12.6)	ผู้บังคับการฯ 5 ก็ิลเดนคร - ความต้องการในการดำเนินการจัด กิจกรรมเพื่อสังคม ในลำดับต้นๆ ได้แก่ > การพัฒนาด้านการศึกษาและเยาวชน (ร้อยละ 39.5) > การอนุรักษ์วัฒนธรรมประเพณี (ร้อยละ 20.9) > การสร้างความสัมพันธ์และ สนับสนุนกิจกรรมชุมชน (ร้อยละ 16.9)	ผู้บังคับการฯ 5 ก็ิลเดนคร - ความต้องการในการดำเนินการจัด กิจกรรมเพื่อสังคม ในลำดับต้นๆ ได้แก่ > ด้านการพัฒนาการศึกษาและ เยาวชน และด้านการส่งเสริม เศรษฐกิจและรายได้ในสัดส่วนที่ เท่ากัน (ร้อยละ 20.0) > ด้านการพัฒนาคุณภาพชีวิต (ร้อยละ 16.7) > ด้านการสนับสนุนและส่งเสริม สุขภาพและอนามัย (ร้อยละ 14.2)
2.11 ความคิดเห็นของกลุ่มผู้มีส่วนเกี่ยวข้องกับความพึงพอใจของชุมชนโดยสรุปต่อกลุ่มบริษัท พีทีที โกลบอล เคมิคอล				
ผู้ว่าที่อยู่ห่างจากโครงการ 0-3 กิโลเมตร > ความพึงพอใจต่อการเป็นองค์กรที่ให้ คุณค่าและประโยชน์ต่อสังคม (มีความพึงพอใจมาก) > ความพึงพอใจต่อการลักษณะองค์กร โดยรวม (มีความพึงพอใจมาก)	ผู้ว่าที่อยู่ห่างจากโครงการ 0-3 กิโลเมตร > ความพึงพอใจต่อการเป็นองค์กรที่ ให้คุณค่าและประโยชน์ต่อสังคม (มีความพึงพอใจมาก) > ความพึงพอใจต่อการลักษณะองค์กร โดยรวม (มีความพึงพอใจมาก)	ผู้ว่าที่อยู่ห่างจากโครงการ 0-3 กิโลเมตร > ความพึงพอใจต่อการเป็นองค์กรที่ให้ คุณค่าและประโยชน์ต่อสังคม (มีความพึงพอใจมาก) > ความพึงพอใจต่อการลักษณะองค์กร โดยรวม (มีความพึงพอใจมาก)	ผู้ว่าที่อยู่ห่างจากโครงการ 0-3 กิโลเมตร > ความพึงพอใจต่อการเป็นองค์กรที่ให้ คุณค่าและประโยชน์ต่อสังคม (มีความพึงพอใจมาก) > ความพึงพอใจต่อการลักษณะองค์กร โดยรวม (มีความพึงพอใจมาก)	ผู้ว่าที่อยู่ห่างจากโครงการ 0-3 กิโลเมตร > ความพึงพอใจต่อการเป็นองค์กรที่ให้ คุณค่าและประโยชน์ต่อสังคม (มีความพึงพอใจมาก) > ความพึงพอใจต่อการลักษณะองค์กร โดยรวม (มีความพึงพอใจมาก)

[illegible][illegible]

-153-

-154-

-151-

-152-

ตารางที่ 4-4 (ต่อ)				
ผลการสำรวจความคิดเห็นตาม รายงานผลการปฏิบัติตาม มาตรการฯ ปี 2563	ผลการสำรวจความคิดเห็นตาม รายงานผลการปฏิบัติตาม มาตรการฯ ปี 2564	ผลการสำรวจความคิดเห็นตาม รายงานผลการปฏิบัติตาม มาตรการฯ ปี 2565	ผลการสำรวจความคิดเห็นตาม รายงานผลการปฏิบัติตาม มาตรการฯ ปี 2566	ผลการสำรวจความคิดเห็นตาม รายงานผลการปฏิบัติตาม มาตรการฯ ปี 2567
				<p>สิ่งแวดล้อม การส่งเสริมและดูแล ด้านความปลอดภัย การ ส่งเสริมด้านกีฬา และการ สนับสนุนและส่งเสริมสุขภาพและ อนามัย</p> <p>(6) หน่วยงานด้านเกษตร</p> <p>➢ การส่งเสริมและอนุรักษ์พื้นฟู สิ่งแวดล้อม และการส่งเสริมและ ดูแลด้านความปลอดภัย ใน สัดส่วนที่เท่ากัน (ร้อยละ 28.6)</p> <p>➢ การพัฒนาคุณภาพชีวิต การ สนับสนุนและส่งเสริมสุขภาพและ อนามัย และการสร้าง ความสัมพันธ์และสนับสนุน กิจกรรมชุมชน ในสัดส่วนที่เท่ากัน (ร้อยละ 14.3)</p> <p>(7) หน่วยงานด้านสาธารณสุข</p> <p>➢ การสร้างความสัมพันธ์และ สนับสนุนกิจกรรมชุมชน (ร้อยละ 27.3)</p>

ตารางที่ 4-4 (ต่อ)				
ผลการสำรวจความคิดเห็นตาม รายงานผลการปฏิบัติตาม มาตรการฯ ปี 2563	ผลการสำรวจความคิดเห็นตาม รายงานผลการปฏิบัติตาม มาตรการฯ ปี 2564	ผลการสำรวจความคิดเห็นตาม รายงานผลการปฏิบัติตาม มาตรการฯ ปี 2565	ผลการสำรวจความคิดเห็นตาม รายงานผลการปฏิบัติตาม มาตรการฯ ปี 2566	ผลการสำรวจความคิดเห็นตาม รายงานผลการปฏิบัติตาม มาตรการฯ ปี 2567
				<ul style="list-style-type: none"> ➢ การส่งเสริมและดูแลด้านความ ความปลอดภัย และการสนับสนุน และส่งเสริมสุขภาพและอนามัย ในสัดส่วนที่เท่ากัน (ร้อยละ 18.2) ➢ การพัฒนาคุณภาพชีวิต การ พัฒนาการศึกษาและเยาวชน การ ส่งเสริมและอนุรักษ์พืชพันธุ์ สิ่งแวดล้อม และการส่งเสริม เศรษฐกิจและรายได้ ในสัดส่วนที่ เท่ากัน (ร้อยละ 9.1) 2) กลุ่มพื้นที่อ่อนไหว <ul style="list-style-type: none"> ➢ การพัฒนาการศึกษาและเยาวชน (ร้อยละ 26.4) ➢ การส่งเสริมเศรษฐกิจและรายได้ (ร้อยละ 11.9) ➢ การสนับสนุนและส่งเสริมสุขภาพ และอนามัย (ร้อยละ 9.9) 3) กลุ่มประมง <ul style="list-style-type: none"> ➢ การสร้างความรู้สัมพันธ์และ สนับสนุนกิจกรรมชุมชน (ร้อยละ 46.7)

ตารางที่ 4-4 (ต่อ)				
ผลการสำรวจความคิดเห็นตาม รายงานผลการปฏิบัติงาน มาตรการฯ ปี 2563	ผลการสำรวจความคิดเห็นตาม รายงานผลการปฏิบัติงาน มาตรการฯ ปี 2564	ผลการสำรวจความคิดเห็นตาม รายงานผลการปฏิบัติงาน มาตรการฯ ปี 2565	ผลการสำรวจความคิดเห็นตาม รายงานผลการปฏิบัติงาน มาตรการฯ ปี 2566	ผลการสำรวจความคิดเห็นตาม รายงานผลการปฏิบัติงาน มาตรการฯ ปี 2567
			<p>กลุ่มพื้นที่อินทนิลและกลุ่มประมง - ความต้องการในการดำเนินการจัดกิจกรรมเพื่อสังคม ในลำดับต้นๆ ได้แก่</p> <ul style="list-style-type: none"> ➢ การพัฒนาศึกษาและเยาวชน (ร้อยละ 16.8) ➢ การส่งเสริมและอนุรักษ์ฟื้นฟูสิ่งแวดล้อม (ร้อยละ 14.9) ➢ การพัฒนาคุณภาพชีวิต (ร้อยละ 14.1) 	<p>สร้างความสัมพันธ์และสนับสนุนกิจกรรมชุมชน และการสื่อสาร และการสร้างความเข้าใจในสัดส่วนที่เท่ากัน (ร้อยละ 14.3)</p> <p>(2) หน่วยงานด้านการปกครอง</p> <ul style="list-style-type: none"> ➢ การส่งเสริมเศรษฐกิจและรายได้ (ร้อยละ 23.8) ➢ การส่งเสริมและอนุรักษ์ฟื้นฟูสิ่งแวดล้อม (ร้อยละ 19.0) ➢ การพัฒนาคุณภาพชีวิต และการสนับสนุนและส่งเสริมสุขภาพและอนามัยในสัดส่วนที่เท่ากัน (ร้อยละ 14.3) <p>(3) หน่วยงานด้านสาธารณสุข</p> <ul style="list-style-type: none"> ➢ การสนับสนุนและส่งเสริมสุขภาพและอนามัย (ร้อยละ 50.0) ➢ การส่งเสริมเศรษฐกิจและรายได้ และการสร้างความสัมพันธ์และสนับสนุนกิจกรรมชุมชน ในสัดส่วนที่เท่ากัน (ร้อยละ 25.0)

ตารางที่ 4-4 (ต่อ)				
ผลการสำรวจความคิดเห็นตาม รายงานผลการปฏิบัติงานตาม มาตรการฯ ปี 2563	ผลการสำรวจความคิดเห็นตาม รายงานผลการปฏิบัติงานตาม มาตรการฯ ปี 2564	ผลการสำรวจความคิดเห็นตาม รายงานผลการปฏิบัติงานตาม มาตรการฯ ปี 2565	ผลการสำรวจความคิดเห็นตาม รายงานผลการปฏิบัติงานตาม มาตรการฯ ปี 2566	ผลการสำรวจความคิดเห็นตาม รายงานผลการปฏิบัติงานตาม มาตรการฯ ปี 2567
				(4) หน่วยงานด้านความปลอดภัย ➢ การพัฒนาคุณภาพชีวิต และการ สนับสนุนและส่งเสริมสุขภาพและ อนามัย ในสัดส่วนที่เท่ากัน (ร้อยละ 18.8) ➢ การพัฒนาการศึกษาและเยาวชน การส่งเสริมและอนุรักษ์พืชพันธุ์ สิ่งแวดล้อม และการส่งเสริม เศรษฐกิจและรายได้ ในสัดส่วนที่ เท่ากัน (ร้อยละ 12.5) ➢ การอนุรักษ์วัฒนธรรมประเพณี การส่งเสริมและดูแลด้านความ ความปลอดภัย การส่งเสริมด้าน กีฬา และการสร้างความสัมพันธ์ และสนับสนุนกิจกรรมชุมชน ในสัดส่วนที่เท่ากัน (ร้อยละ 6.3) (5) หน่วยงานด้านการประชาสัมพันธ์ ➢ การพัฒนาคุณภาพชีวิต การ พัฒนาการศึกษาและเยาวชน การ ส่งเสริมและอนุรักษ์พืชพันธุ์

-161-

-162-

-159-

-160-

-165-

-166-

-163--164-

-170

บริษัท เอ็มไอ เวิร์ค จำกัด

บริษัท เอ็นไว เวิร์ค จำกัด

MNT67008 Monitor GC 2024 (06)

